

# ユニティ Unity

2021

1

睦月

みなさんとJAとうかつ中央を結ぶ広報誌



※表紙登場者の紹介記事は16ページです。



チパンダくん

JAとうかつ中央

[www.ja-toukatsuchuou.or.jp](http://www.ja-toukatsuchuou.or.jp)

## 私たちのJA

### 11月主要事業実績等のご報告

出資金	16億81百万円
貯金	3,602億23百万円
貸出金	1,432億87百万円
販売品取扱高	9億98百万円
購買品供給高	5億89百万円
長期共済保有高	6,393億74百万円

## もくじ

新年のご挨拶	3
クローズアップ “のうぎょう”	4
かがやき	5
特集 令和3年 お正月スペシャル 謹賀新年丑年「牛」クイズ	6
新店舗 松戸西支店開店 地域に愛されるJAを目指して	8
JAニュース	10
インフォメーション	14
表紙登場者のご紹介/ 季節の室礼 (しつらい)	16

### 理事会だより

\*令和2年11月26日に本店3階役員会議室で開催致しました。

#### 協議事項

- 第1号議案 組織規程の一部変更について
- 第2号議案 金融円滑化管理規程の一部変更について
- 第3号議案 JAバンク千葉優遇プログラムの導入について
- 第4号議案 大口貸出について
- 第5号議案 大口貸出先の条件変更について

#### 報告事項

- (1) 令和2年度上半期実績について
- (2) 令和2年度子会社の上半期実績について
- (3) 令和2年度上半期決算監事監査意見書について
- (4) 不祥事再発防止策について
- (5) 10月期の事業実績等について

### 経営管理委員会だより

\*令和2年11月26日に本店4階会議室で開催致しました。

#### 協議事項

- 第1号議案 子会社の固定資産処分について

#### 報告事項

- (1) 大口貸出について
- (2) 大口貸出先の条件変更について
- (3) 利益相反取引の内容報告について
- (4) 令和2年度中期経営計画について
- (5) 令和2年度上半期実績について
- (6) 令和2年度子会社の上半期実績について
- (7) 令和2年度上半期決算監事監査意見書について
- (8) 不祥事再発防止策について
- (9) 10月期の事業実績等について

# 謹 賀 新 年



代表理事 理事長  
小倉 忠勝



経営管理委員会会長  
秋元 篤司



常務理事  
(総務担当)  
山本 輝夫



常務理事  
(経済・資産管理・農業振興担当)  
秋谷 暢彦



常務理事  
(信用・共済担当)  
染谷 和成



専務理事  
石戸 誠

## 謹賀新年

組合員の皆様には、ご家族おそろいで健やかに新年をお迎えのこととお慶び申し上げます。

旧年中は、当組合の事業運営に對しまして格段のご理解とご協力を賜り、誠にありがとうございました。

昨年、新型コロナウイルス感染症の拡大にはじまり、未だその収束の兆しは不透明な中、皆様におかれましても様々な課題に直面していることと存じます。

そのような状況下ではございましたが、昨年は、施設整備の一環として取り組んでおりました五香六実・松飛台両支店が4月に統合し、11月には六和・古ヶ崎両支店が一つとなり、松戸西支店として新たにスタート致しました。本年も常盤平支店と総台支店の統合に向けた取り組みを引き続き行って参ります。組合員の皆様には迷惑をおかけすることもございますが、何卒ご理解を頂きますようお願い申し上げます。

さて、令和三年は、JAグループが一

致して取り組んで参りました自己改革の柱となる「都市農業振興5か年計画」がいよいよ最終年を迎え、総括の年となります。これまでの歩みを振り返り、次期へ向けた布石となる一年と致したく、努力して参りますので、引き続き、ご指導を賜りますようお願い申し上げます。

また、ご協力いただいております「JA自己改革に係る全組合員へのアンケート調査」の最終集計結果が発表され、当組合は、全項目にわたり、高い割合で皆様に必要とされる組合であるとの評価をいただきました。この評価に覚え、組合員と地域の皆様の豊かな暮らしに貢献するため、各種事業を総合的に展開してまいります。

結びに、一日も早い新型コロナウイルス感染症の収束を願いますと共に組合員とご家族の皆様のご健勝を心よりお祈り申し上げます。

経営管理委員会会長 秋元 篤司

役職員一同



いつまでもお客様に

愛される農産物を作り続けたい



松戸市串崎新田

おがわ 小川 紅葉 さん (31歳)

多品目栽培で、お客様が楽しめる農園経営を目指す。



▲オータムポエムを収穫する小川さん。おひたしや炒め物、パスタなど様々な料理に合う調理方法豊富な野菜。

農業を始めて約7年。作業は、両親と数名のボランティアの方と行っています。年間作付1.4ヘクタールの畑とハウスに、野菜と果樹80品目以上を作っています。主な販売方法は自宅の直売所。町内会や福祉施設のバザー向けにまとめて販売することもあります。また、観光農園も行っています。

作る主な品目は、今の時期だとブロッコリー・キャベツ・里芋・柿・アイスプラントなど。観光農園では、ブルーベリー・ジャガイモ・ネギ・ダイコン・サツマ

イモの収穫体験を提供しています。

農業を継ごうと思ったきっかけの一つが、父が松戸市無農薬栽培研究会の一員として、野菜作りをしたこと。私自身も学生時代から食や健康問題に興味を持って勉強していたので、自然の力を活かした美味しい農産物を自分でも作ってみたいと思いました。作る物は、全てではありませんが、無農薬栽培で作る事を心掛けています。自分で考えて柿を無農薬で作ってみようと始めてみたのですが、直売所でこれがけっこうお客様に受けて良かったです。

健康を意識する人が買い物に来ていただいています。毎年のように、あるご夫婦が京都からわざわざ当農園で作った野菜を買い求めに来ていただく事もあります。また、近くに住んでいた方が、引越されても、小川農園の味を忘れられないと話されるので、枝豆を発送した事もあり、地元以外の方にもリピーター様としてご愛顧いただいています。そうした方々が言われるのが、「食は体への貯金」といった事です。作る



▲サツマイモ・柿・サトイモなどが並ぶ「小川農園」。北総鉄道の大町駅から徒歩約1分程の場所にある。

農産物は、お客様のエネルギーとなりその体を支えていくものなので、責任を持ってこれからも選ばれ・愛される品を作り続けていきたいと思っています。

観光農園にも毎年多くのお客様にご来園いただいています。団体様は、幼稚園や保育園、小学校そして自治会や会社のレクリエーションなどにご利用いただいています。今年も、新型コロナウイルスの影響で、例年よりも、個人のお客様に多くご利用いただきました。コロナ禍でも、収穫体験をしたいという方が多くいらつしやつて、それには驚きもありました。適切な感染防止対策で次回もお待ちしています。開園状況のお知らせは、松戸市のホームページ等でお伝えしています。





# 草花・鉢花で庭をお洒落に彩る 趣味で園芸を楽しむ

たかはし ひろこ  
高橋 弘子 さん (83歳 松戸市松戸新田)

子供の頃から花が好きでした。松戸のこの周囲も昔は自然が多く、スズラン・エビネ・ヤマユリ・シユンランなどが近くに咲いていた記憶があります。

自宅の庭では、季節の花々30種類以上を育てています。園芸店やホームセンターなどで気に入った鉢花・草花を購入しています。

冬は、最近試してみたダイヤモンドリリー、一番花壇が彩られる春には、チューリップ、ビオラ、シヤク



ヤク、ボタン、フジなどが楽しませてくれます。

花を育てることの楽しさは、咲いた時の感動を味わえること。野菜などと同じようにきちんとした水やりや草取りなど手をかけてあげただけ綺麗に咲いてくれます。

よく咲くと嬉しいですし、「今度はこのお花、そして次はこのお花を最高に咲かせよう」と気持ちが前向きになります。

私にとって、育てる花々は子供の



ようなものです。いつも花から、元気をいただいています。一人で楽しんでいっているのではなく、家族や友人とも観賞を楽しんでいます。

花好きな仲間がよく見に来てくれますし、私も仲間の庭を拝見しに行ったり。花を通して、仲間も増えましたし、いろんな世間話もしますから、刺激的な毎日を送っています。

また、観賞して終わりではなく、松戸みどりや花のコンクールにも毎年出品しています。入賞することが目標ともなっています。

これからも、元気に花と共に人生を歩んでいきたいと思えます。

## 今月のあなたの運勢

## モナ・カサンドラ

古いを学術的に解析する「ルネ・ヴァン・ダール研究所」の研究生となり、占星学のロジックを徹底的に解説・探究。コンピュータによるホロスコープ作成の道を開いた。現在は執筆活動を始め、さらなる占星の研究を重ねている。

【全体運】 発展的ですが、考えがやや飛躍し過ぎる傾向が。周りの意見にも耳を傾けて。家族でできることにツキあり  
【健康運】 筋トレなど本格的なトレーニングがお勧め  
【幸運を呼ぶ食べ物】 ハーブ



牡牛座 4/20~5/20

出題・監修/エリッシュ  
イラスト/幸剛

# 謹賀新年 丑年「牛」クイズ

新年明けましておめでとございます。

今年の干支（えと）は丑（うし）。牛にちなんだクイズをお楽しみください。

Q1

日本で飼育されている乳牛と肉牛の頭数はどっちが多い？

- 乳牛
- 肉牛

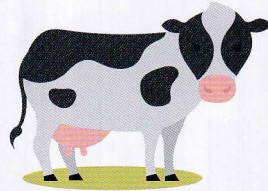
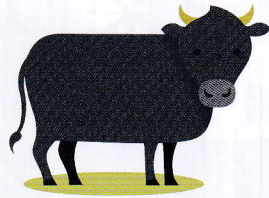

Q3

牛乳のおいしい季節は？

- 夏
- 冬

Q4

日本で一番多い乳牛の種類は？

- ホルスタイン種
- ジャージー種

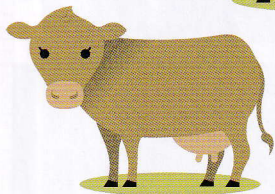

Q2

日本の都道府県で一番、生乳の生産量が多いのはどこ？

- 北海道
- 熊本県



## 解答

A1 肉牛

日本で飼育されている乳牛は135万2000頭、肉牛は255万5000頭と肉牛の方が多いためです（2019年）。乳牛は雌のみのため、乳牛から生まれた雄は肉牛として飼育されていることも、肉牛の方が多い理由の一つといわれています。

A2 北海道

北海道は生乳の生産量が404万t（2019年）で日本一！ 生乳とは搾ったばかりの乳のことで、牛乳は生乳を殺菌した飲用乳です。日本で生産される生乳は731万tにも上ります。北海道で生産された生乳は、牛乳以外にもチーズやヨーグルトなどの加工品になります。

A3 冬

牛は気候や温度、湿度などの環境の変化を受けます。乳牛の故郷は寒冷地であるため寒さには強く、冬に餌をたくさん食べて体に脂肪を付けます。冬の牛乳は脂肪分が高く濃厚な味がして一番おいしいといわれます。夏は餌を食べる量が減るため脂肪分が少ないといわれ、さっぱりとした口当たりです。

A4 ホルスタイン種

白黒のぶち模様のある牛がホルスタイン種です。日本で飼育されている乳牛の99%以上を占めています。ホルスタイン種の次に多いのはジャージー種。ホルスタイン種と比較してとれる乳量は少ないですが、乳脂肪分は高く濃厚な味です。

A5 ×

脂肪分が0・5%未満の場合に無脂肪乳といい、脂肪分は0%ではありません。低脂肪乳は脂肪分が0・5%以上1・5%以下で生乳から成分（水分、脂肪分など）の一部を除去した物です。牛乳は生乳100%かつ成分無調整の物をいいます。

【全体運】 上昇運です。迷ったり何か変だなと感じたりした場合は結論を急がないように。じっくり進めた方が好結果に  
【健康運】 考え過ぎはよくありません。入浴で気分転換  
【幸運を呼ぶ食べ物】 ミズナ



Q5 無脂肪乳の  
脂肪分は0%である。

● ○  
×

Q7 日本で牛乳が発売された  
当時はどんな容器だった？

- ガラス瓶
- ブリキ缶
- 紙パック



Q6 日本の牛乳輸入量の  
割合はどのくらい？

● 0%  
● 20%  
● 50%

Q8 牛乳を温めるときは  
電子レンジで加熱した方が  
栄養素が多くとれる。

● ○  
×



Q10 チーズには2種類ある。  
ナチュラルチーズともう一つは？

- プロセスチーズ
- カマンベールチーズ
- クリームチーズ

Q9 日本でアイスクリームが  
食べられ始めたのは  
いつから？

- 平安時代
- 明治時代



A6 0%

牛乳は自給率が100%の食材です。つまり、日本で販売されている飲用の牛乳は全て国産。牛乳は生鮮食品なので輸入に頼ることが難しいのですが、チーズなどの乳製品を含めても自給率は60%以上と他の食材と比較して高いのです。

A7 ブリキ缶

日本で牛乳が一般的に発売されるようになったのは明治初めの頃。大型のブリキ缶で運んだ牛乳をひしゃくですくって5勺(90ml)ずつ量り売りしていました。1888(明治21)年に衛生的なガラス瓶が用いられるようになり、紙パックで販売されるようになったのは1956(昭和31)年になってからです。

A8 ×

牛乳に含まれる栄養素であるタンパク質、ビタミンAなどは加熱に強い栄養素ですが、電子レンジで加熱すると急激に温度が上昇するため、ビタミンB12の量が半減してしまいます。牛乳を温めるときは鍋に入れて、ゆっくり加熱すれば栄養を損失しにくいのです。

A9 明治時代

平安時代に「削り氷」という氷菓が記録されていますが、アイスクリームが食べられ始めたのは明治時代になってから。1869(明治2)年に町田房蔵が横浜の馬車道で日本初の「アイスクリン屋」を始めました。当初は高価でしたが、1921(大正10)年にアイスクリーム製造専門の工場ができ、多くの人が買える価格になりました。

A10 プロセスチーズ

ナチュラルチーズは生乳から水分を除き、10倍に濃縮して発酵熟成させて作ります。カマンベールチーズやクリームチーズなどはナチュラルチーズの一種。一方プロセスチーズは、ナチュラルチーズを加熱してスライスチーズなどいろいろな形に加工した製品です。

# 地域に愛されるJAを目指して



▲多くの関係者が見守る中、落成記念のテープカットが行われました



▲秋元会長の挨拶

当JAは11月25日、松戸西支店新店舗落成披露式典を開きました。六和・古ヶ崎地区組合員・経営管理委員・工事施工関係者・JAグループ千葉関係者・当JA常勤役員など約60人が出席しました。

同日11時式典開始。祝福の花々が飾られる店舗入口前に、宮田和行代表監事と戸張幸隆監事、秋元篤司経営管理委員会会長、小倉忠勝代表理事理事長、吉田文裕支店長が整列し、司会者の掛け声で落成を記念したテープカットを挙行了しました。カット後は、多くの祝福の拍手が沸き

起りました。

引き続き、店舗内会議室では、秋元会長が、「この店舗は、平成29年11月28日に組織決定しました。大勢の方にご協力・ご支援いただき、心より御礼申し上げます」と冒頭挨拶。

また、店舗の特徴として、「完全バリアフリー化、多目的トイレも設けている。会議室は、事務室の隣にあり、100名規模の会議が可能です。集出荷場も併設し、多目的に使えるスペースがあり、雨よけもあるので、直売などが出来るように設計しました。農産物の生産販売の拠点として、そして地元住民のサービスのより所となるように期待しております」などと話しました。

祝電披露の後は、工事施工者



▲組織代表者ら60名以上が出席



▲内覧する関係者各氏

の五洋建設株式会社執行役員東京建築支店長馬場浩人様に感謝状と記念品を贈呈しました。最後に、全農千葉県本部生活部久保木輝様から店舗の概要の説明があり、式典は終了。関係各氏は店舗内を内覧し、利便性を確認していました。

同支店は、11月27日に営業が終了した、六和・古ヶ崎両支店を統合して新規開店。住所は、松戸市旭町1丁目118-1。建物は、ATM・窓口がある事務所棟・資材倉庫としても使用する集出荷場・事務所と集出荷場をつなぐ、テント幕を屋根に使用した荷さばき棟の3棟で構成されています。いずれも、鉄骨造・平屋建。敷地面積は、3187.37㎡、事務所棟は延床面積639.2㎡です。





# 新店舗「松戸西支店」が開店



▲▶賑わう野菜や鉢花の即売会場



▲ご来店記念のシクラメンのプレゼント



▲▼明るく、開放的な店内環境

松戸西支店が11月30日開店。披露式典同様、多くの関係者が集い、開店を祝いました。開店に際し、秋元会長は「多くの方々からお祝いを頂戴して御礼を申し上げます。末永くご愛顧ください」と挨拶しました。

開店記念イベントとして、即売会場は賑わい、早速、ATMや窓口を利用されるお客様の姿もありました。今後も、組合員・地域の皆様に活用され愛される施設を目指してまいります。



▲ATMは2台設置

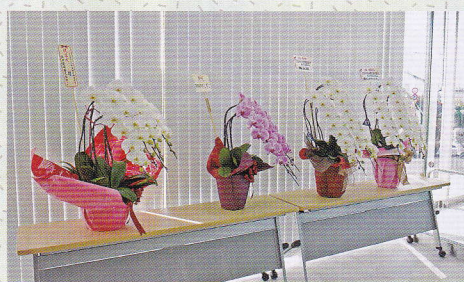

▲開店祝いのお花を多数頂戴しました



▲携帯ライトもプレゼント

**JA共済**  
「農業・地域活性化積立金」を活用

JA共済連は地域の活性化や農業経営に貢献する取り組みを強化するため「地域・農業活性化積立金」を創設しています。

このたび完成した集出荷場は、この積立金から支援をいただいています。

JA共済の地域貢献活動



▲米や肥料、農薬庫としての機能も有する集出荷場

【全体運】 運勢は大きく盛り上がり、あなたが間に入ればトラブルも解決へ。頼まれ事で忙しくなるのは吉兆。旅行にツキ  
【健康運】 音楽に合わせリズムカルに体を動かして  
【幸運を呼ぶ食べ物】 ミカン



乙女座 8/23~9/22



### 共済の提案能力の向上を目指し、 渉外担当者が合同研修会

当JAは11月6日、本店で渉外担当者合同研修会を開きました。研修で、参加者は自動車・家財・年金共済の提案方法、コンプライアンス(法令遵守)、タブレット端末による契約申込方法などを学びました。

同研修会は、10月から12月にかけて本店と支店で行われ、渉外担当者による共済の保障提案能力の向上に向けて行われたものです。



### 「共済友の会」総会開く 友の会の解散など慎重審議

当JA共済友の会は11月6日、本店で総会(役員会)を開きました。

議案では、令和元年度活動・収支報告、令和2年度活動・収支報告、共済友の会解散について審議しました。

議案は、いずれも全会一致で承認されました。



### 特産の「矢切ねぎ」など松戸の美味集結 アトレ松戸で農産物イベント

当JAは11月13日、アトレ松戸いんどりステージで矢切ねぎ&安納芋の出張販売イベントを開きました。

会場では他に、あじさいねぎ・ブロッコリー・キャベツ・ダイコン・ハウレンソウなど15種類以上の地場野菜が販売されました。

松戸市農業青少年クラブ(4Hクラブ)は、安納芋を出品、メンバーが販売をサポートしました。

また、タブレットで矢切ねぎと安納芋の調理映像を流したり、クックパッドのレシピ配布もありました。



### 農研五香総支部が農産物即売会を開く 生産者が「旬」を対面で販売

松戸市農事研究会五香総支部は11月9日、五香六実支店で旬の地場農産物即売会を開きました。

生産者11人は、カリフラワー・菊芋・ネギ・ダイコン・カブなど野菜とシクラメン・プリンセチア・ポインセチアなど花を販売しました。





**会長・理事長が3市長を訪問  
新型コロナ対策への寄付金贈る**

当JAの秋元会長と小倉理事長は、新型コロナウイルス感染症対策などに役立てていただくため、松戸・鎌ヶ谷・流山の各市長に寄贈目録を手渡しました。  
それぞれの市長から、感謝の言葉をいただきました。

- ▲上段左＝清水聖士鎌ヶ谷市長を訪問（11月17日）
- ▲上段右＝井崎義治流山市市長を訪問（11月12日）
- ◀下段左＝本郷谷健次松戸市長を訪問（11月18日）



**「焼いてよし、煮てよし」の矢切ねぎ  
待望の出荷がスタート**

松戸市特産の矢切ねぎの出荷が11月中旬から始まりました。下矢切の「カネキ近藤農園」の近藤泰久さん(48)の圃場でも、旬を迎えた矢切ねぎが畑一面に生育していました。

近藤さんは、「今年も順調に育っています。たくさん手をかけた自慢の品を皆様の食卓で楽しんで欲しい」と話していました。



**ライフアドバイザーが安心をお届け！  
当JA職員がラジオ収録に臨む**

当JA鎌ヶ谷支店のLA（共済ライフアドバイザー）石井貴也職員は11月16日、ベイエフエム本社スタジオで、「LA・スマイルサポーター出演型ラジオCM」の収録に臨みました。

収録されたCMは、ベイエフエムで昨年12月から今年の3月にかけてスポットCMとして放送されています。





第13回まつど大農業まつり農産物品評会が11月20日、経済センターで開かれ110点の農産物が出品されました。総合審査の結果、特別賞受賞者は下記の通りです。

< 特 別 賞 >

(敬称略)

千葉県知事賞

石井 寛茂 (あじさいねぎ)

千葉県農林総合研究センター長賞

長谷川 義洋 (ほうれん草)

千葉県東葛飾農林業振興普及協議会長賞

安川 浩市 (矢切ねぎ)

千葉県東葛飾農業事務所長賞

石井 寛茂 (ブロッコリー)

松戸市長賞

平川 嘉一 (キャベツ)

松戸市農業委員長賞

川村 博文 (小松菜)

千葉県農業共済組合長賞

湯浅 和也 (カブ)

とうかつ中央農業協同組合経営管理委員長賞

湯浅 雅彦 (トマト)

松戸市農事研究会会長賞

成嶋 伸隆 (カリフラワー)



松戸の生産者から医療従事者に感謝のエール  
松戸の農産物を贈呈

松戸市農事研究会の生産者は、農産物品評会に出品された農産物を含む松戸産の農産物を、新型コロナウイルス感染症の感染拡大防止のため、最前線で活躍されている、同市立総合医療センターの医療従事者に感謝の気持ちを込めて贈呈しました。

竹内健会長は烏谷博英同病院長に、長ネギ・あじさいねぎ・かぶ・ほうれん草・小松菜・キャベツを手渡しました。



射手座 11/23~12/21

【全体運】お正月休みや旅行はゆったりプランで。英気を養えば気持ちに余裕が生まれます。趣味の集まりに顔を出して  
【健康運】体調不良を感じたら早めに病院を受診して  
【幸運を呼ぶ食べ物】アカガイ



第53回流山市農業共進会が11月28日、流山市民総合体育館（キッコーマンアリーナ）で開かれ195点の農産物が出品されました。総合審査の結果、特別賞受賞者は下記の通りです。



**必要としている方々へ「味わって！」  
生産者が丹精込めた出品農産物を寄付**

流山市は、農産物品評会に出品された流山産の農作物を、とうかつ草の根フードバンクに寄付しました。

贈呈式では、同市恩田一成経済振興部長と当JA秋谷暢彦常務理事が同フードバンクの梅澤一雄代表に農作物を手渡しました。

**< 特 別 賞 >** (敬称略)

千葉県知事賞	矢口 友梨子 (ハウレンソウ)
流山市長賞	鈴木 正 (アオネギ)
とうかつ中央農業協同組合会長賞	秋元 正 (サトイモ)
流山市議会議長賞	秋元 翔太郎 (キウイフルーツ)
千葉県東葛飾農業事務所長賞	染谷 光伸 (カブ)
千葉県農業共済組合長賞	小林 常男 (コメ)
東葛飾農林業振興普及協議会長賞	吉田 孝敬 (トマト)
流山市農業委員会会長賞	小嶋 實 (ネギ)
流山市園芸団体連合会長賞	石井 保 (シュンギク)

## JA共済 安心サービス

＜事故や故障等の場合には＞

JA共済事故受付センターまでご連絡ください。

**0120-258-931**

24時間365日受付

＜レッカー移動や故障時の

応急対応が必要な場合には＞

JA共済サポートセンターまでご連絡ください。

**0120-063-931**

24時間365日受付

\*上記フリーダイヤルは、携帯電話・PHSからもご利用いただけます。

\*JAの営業時間内は、ご加入先のJAまでご連絡ください。

### 年末・年始窓口・ATM営業のご案内

平素はJAとうかつ中央をご利用いただきましてありがとうございます。  
年末・年始の窓口・ATMコーナーの営業は下記のとおりとさせていただきます。

**営業案内** 窓口・経済センター：  
年内は、12月30日（水）まで営業致します。  
年始は、1月4日（月）から営業致します。

日付	ATM営業時間
12/30(水)	8:00~21:00
12/31(木)	8:00~21:00
1/1(金)	8:00~21:00
1/2(土)	8:00~21:00
1/3(日)	8:00~21:00

**1/4(月)より通常営業です。**

◆キャッシュカード・通帳を紛失された場合は、

JAバンク千葉カード紛失・盗難受付センター  
Tel.043-202-1171 へご連絡ください。  
窓口営業中は、お取引店舗へご連絡ください。

◆ICキャッシュカード機能が付いたJAカードキャッシュカード一体型をお持ちの方は、

上記「カード紛失・盗難受付センター」と  
NIGOS盗難紛失受付センター  
Tel.0120-159-674 にもご連絡ください。

JAとうかつ中央



## 自動車の事故による賠償やケガ、修理に備える

### ★安心の充実保障

**相手方への保障**

対人賠償(無制限)  
対物賠償(無制限・対物超過修理費用保障付)

**ご自身とご家族の保障**

人身傷害保障  
傷害定額給付保障

**お車の保障**

車両保障(全損害担保)  
車両諸費用保障特約

※共済金のお支払いには所定の条件があります。

### ★頼れる各種サービス 自動車事故や故障など、トラブル発生時に頼りになるサービスをご用意

- ・24時間365日、フリーダイヤルで事故受付とアドバイス
- ・損害調査サービス担当者約5,450人、事故対応窓口約2,530か所の安心ネットワーク(2019年4月1日現在)

- レッカーサービス
- ロードサービス
- 夜間休日現場急行サービス
- 夜間休日初期対応サービス
- 休日契約者面談サービス

※サービスのご利用には所定の条件があります。

### ★お得な掛金割引 ご契約条件に応じてさまざまな掛金割引をご用意

●ご加入にあたりましては、お近くのJA(農協)へお問い合わせください。●この広告は概要を説明したものです。ご契約の際には「重要事項説明書(契約概要・注意喚起情報)」および「ご契約のしおり・約款」を必ずご覧ください。

はじめて共済

<https://shiryo.ja-kyosai.or.jp>

■JA共済ホームページアドレス <https://www.ja-kyosai.or.jp>

本サイトから「ひと・いえ・くるま」の各共済の資料請求・掛金試算ができます。

**JA共済相談受付センター(JA共済連 全国本部)**

電話番号: ☎0120-536-093 ※日曜日、祝日および12月29日~1月3日を除きます。  
受付時間: 9:00~18:00(月~金曜日) ※メンテナンス等により予告なく変更する場合があります。  
9:00~17:00(土曜日) ※電話番号は、おかけ間違いのないようご注意ください。

くらしの保障、相談するなら



耕そう、大地と地域のみらい。JAグループ

20481050173

## JAネットバンクの便利な機能

 <p><b>1</b> 振込・払込みなど</p>	<p><b>振込・振替</b> 全国のJA本店・他行の国内支店への振込・振替ができます。</p> <p><b>税金・各種料金の払込み</b> Pay-easy(ペイジー)マークのある事業者・納付書が登録・ATMに現金不要で払込みできます。</p> <p><b>Eメール通知など</b> 定期貯金の満期日をEメールで確認できます。登録口座の残高・入出金明細(最大3か月分)も照会可能です。</p>
 <p><b>2</b> 定期貯金</p>	<p><b>口座開設</b> 総合口座を対象に定期貯金口座を開設できます。 <small>※8月まで定期貯金口座開設は、2営業日かかります。</small></p> <p><b>預入</b> 通帳式定期貯金を対象に預入ができます。</p> <p><b>満期解約予約・中途解約など</b> 通帳式定期貯金を対象に満期解約予約(総合口座のみ)や中途解約が可能です。</p>
 <p><b>3</b> ローン繰上返済 <small>(住宅ローン、マイカーローン)</small></p>	<p><b>案件詳細照会</b> 残高・最終期限等の案件詳細を照会できます。</p> <p><b>一部繰上返済シミュレーション</b> 一部繰上返済のシミュレーションができます。</p> <p><b>一部繰上返済予約</b> シミュレーション結果に基づき一部繰上返済予約ができます。 <small>※一部繰上返済には手数料がかかります。</small></p>
 <p><b>4</b> カードローン <small>LOAN CARD</small></p>	<p><b>借入・返済</b> ご契約済の約定返済型カードローンを対象に、借入・返済ができます。 <small>※カードローンに契約の口座開設はできません。ご契約は必ずお近くのJA店舗窓口までお問い合わせください。</small></p> <p><b>契約内容照会</b> ご契約済の約定返済型カードローンを対象に、月々の返済日・返済金額・借入利率、借入可能額等を照会できます。 <small>※カードローンに契約の口座開設はできません。ご契約は必ずお近くのJA店舗窓口までお問い合わせください。</small></p>

※定期貯金「ローン繰上返済型カードローン」は、JAによって取扱いできない場合や一部期間に制限を設けている場合、対象外。案件が異なる場合があります。※「マネーフォワード for JAバンク(累計稼働アプリ)」は、株式会社マネーフォワードが運営しています。JAバンクの運営ではありません。お問い合わせは、株式会社マネーフォワードまでご連絡ください。

いつでも、どこでも、手軽で便利!※  
インターネットからアクセスするだけで、来店や電話のサービスが利用できます。  
※利用可能時間、お申し込み可能な曜日・JAバンクの店舗等により、JAネットバンクホームページに掲載の通り。

いつでも、どこでも、手軽で便利!※  
インターネットからアクセスするだけで、来店や電話のサービスが利用できます。  
※利用可能時間、お申し込み可能な曜日・JAバンクの店舗等により、JAネットバンクホームページに掲載の通り。





くわしくは、JAネットバンクホームページをご確認ください。  
お取引のあるJA店舗窓口までお問い合わせください。  
<https://www.jabank.jp/>

## JAネットバンク

いつでも、どこでも、  
手軽で便利だぞう。

 <p><b>1</b> 振込・払込みなど</p> <ul style="list-style-type: none"> <li>振込・振替</li> <li>税金・各種料金払込み(ペイジー)</li> <li>定期貯金満期日等Eメール通知</li> <li>残高・照会照会</li> </ul>	 <p><b>2</b> 定期貯金</p> <ul style="list-style-type: none"> <li>口座開設</li> <li>預入</li> <li>満期解約予約・中途解約など</li> </ul>	 <p><b>3</b> ローン繰上返済</p> <ul style="list-style-type: none"> <li>住宅ローン、マイカーローン</li> <li>案件詳細照会</li> <li>一部繰上返済シミュレーション</li> <li>一部繰上返済予約</li> </ul>	 <p><b>4</b> カードローン</p> <ul style="list-style-type: none"> <li>借入・返済</li> <li>契約内容照会</li> </ul>
---	--	---	--



 <p>SMARTPHONE</p>	 <p>PC</p>	 <p>TABLET</p>	<p>いつでも、どこでも、手軽で便利!※ インターネットからアクセスするだけで、来店や電話のサービスが利用できます。 ※利用可能時間、お申し込み可能な曜日・JAバンクの店舗等により、JAネットバンクホームページに掲載の通り。</p>	 <p>マネーフォワード for JAバンク お手元で楽に金融資産の管理が可能な、また、家計簿としても利用できます。</p>
---	---	---	--	---

くわしくは、JAネットバンクホームページをご確認ください。  
お取引のあるJA店舗窓口までお問い合わせください。  
<https://www.jabank.jp/>

## 1月の相談日(要予約)

顧問弁護士、顧問税理士等が  
ご相談を承ります。  
お気軽にご相談ください。

法律相談	税務相談
8日(金)本店	12日(火)資産管理課 (八木事務所)
22日(金)本店	15日(金)本店

相談時間：午前中のみ9:00より  
お一人様30分間

受付期限：相談日の3日前まで

☆ご予約は各開催場所へご連絡願います。

相談課(本店) Tel 047(361)2206  
資産管理課(八木事務所) Tel 04(7157)6330

ご購入品お買い上げの組合員・お客様へのお願い

**当JA組合員様(購買システムにご登録のある方)**  
ご購入伝票を作成するにあたり  
お名前  
電話番号  
ご住所  
代金支払い方法 購買未収金 現金 など } 教えてください

☆ご本人様ご確認のため、ご協力をお願いします。  
伝票への受領サインの前に内容をご確認ください。

**組合員以外のお客様**  
ご購入伝票を作成するにあたり  
ご登録があるかお調べしますので確認のため  
お名前  
電話番号  
ご住所 } 教えてください

ご登録がない場合の領収書は⇒「上様」表示となります  
※現金のみお取扱い  
(領収書にお名前を入力することもできます。事前にお申し出ください。)

**農薬をお買い上げのお客様**  
医薬用外毒物・劇物のご購入には・・・  
印鑑捺印・ご本人様確認物のご提示が必要となります  
すのでご用意をお願いします。

☆無い場合ご購入いただけませんのでご了承ください

 JAとうかつ中央





〈今月の表紙〉

わたなべ はづき

渡邊 葉月さん (20歳)

(松戸市秋山)

今月号の表紙は、松戸南支店管内から都内の大学で法律を勉強される大学二年生の「渡邊 葉月」さんをインタビューも交えてご紹介致します。

- Q. なぜ大学は法学部を選んだのですか？  
社会における様々な問題を的確に判断する法的思考を身に付けたいと思ったからです。
- Q. 最近の学生生活での思い出は？  
アナウンス研究会でのサークル活動です。
- Q. 将来やってみたい事は？  
海外留学です。
- Q. 日々、夢中になっている事は？  
チェロを弾く事です。
- Q. 最近のマイブームは？  
料理。
- Q. 座右の銘は？  
Dum spiro, spero. (ラテン語)  
(生きている限り、希望を失わない)
- Q. 自分を野菜に例えると？  
ネギ。
- Q. 20歳になってやってみたい事は？  
一人で旅に出かける事です。
- Q. 成人してご両親へのメッセージをありがとうございます。

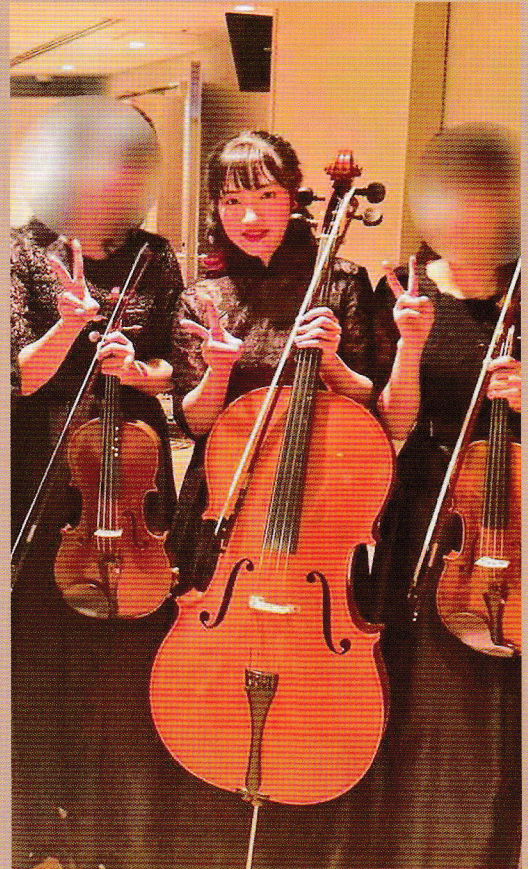

(すみだトリフォニーホールでの定期演奏会で。同期の友達と。)

(写真：本人提供)

“季節の室礼(しつらい)”

お

正

月

和文化講師 ● 滝井ひかる

新しい一年のスタートです。

気温が低いので場所によっては長く切り花を楽しめるこの季節。正月花は豪華でいつもよりちょっと値の張るもの。新年は華やかに大きく飾り、松の内が明けたら小分けに生け直して、2度3度と楽しみましょう。

柳は寒中先駆けて芽吹くので「お芽出たい」木とされています。強くしなやかで折れにくいことから、祝い箸にも使われますよね。家内喜と書かれることも。縁を結ぶ結び柳にして飾るといいでしょう。

菊は丈夫で長持ちのする花材ですが、茎を切らずに手折るとよく水が上がります。

松も常緑で水を替えれば春先まで持ちます。

ちなみに喪中でも生けていいのがオモト(万年青)。一年を通して青々と緑を保ち続けることから縁起が良いとされています。徳川家康が江戸城に入城した際に運ばれたので、引っ越しのときに最初に運び込むと安泰が続くといわれています。

小さく生けるのに便利なのが、100円ショップなどで売っているプラスチック製の「升」。ミニ剣山かフラワーアレンジメント用の吸水スポンジを置いて水を入れます。木の升も風情がありますが、水漏れが心配なら、中に別の水入れを置くといいでしょう。

升の周りに水引を結ぶと雰囲気が出ます。お正月以外の行事でも升を再利用してくださいね。

