

Unity ユニティ

2022

7

文月

みなさんとJAとうかつ中央を結ぶ広報誌



※表紙登場者の紹介記事は16ページです。



知っておきたい税情報 ~資産を守るために~
為替で差益が出た場合の税金
 ~ 忘れずに申告を ~



JAとうかつ中央 顧問税理士

この原稿を書いている段階では「円安」に関するニュースを多く見聞きします。実際に、長年塩漬けになっていた外貨を、ここぞとばかりに「円転しようか」と検討している方もいらっしゃるかと思います。かつて1ドル100円で購入したものが、現在120円になったような場合は1ドル当たり20円の儲け、つまり「為替差益」が発生したものと税金がかかる場合があります。今号では為替にまつわる税金を取り上げます。

まず、基本的な考え方として、外国通貨で支払が行われる資産の販売及び購入、役務の提供、金銭の貸付け等を外貨建取引といい、この外貨建取引に係る外貨購入時と円転の2時点間の為替変動による差額を為替差益とし、税金がかかるものとされています。

1. 外国銀行間で預貯金の預け替えをした場合

A銀行のドル定期預金が満期となったため、その満期金を払い出してB銀行のドル普通預金に預け替えたような場合については、為替差益を認識しないため、税金はかかりません。①金融機関に、②同一の外国通貨で、③継続して預け入れる場合には、外貨建取引には該当せず、その元本部分に係る為替差益も認識する必要はありません。

2. 他の外国通貨に交換した場合

ドルをユーロに交換したような場合については、為替差益を認識し税金がかかります。この場合では、ドルからユーロへの交換時に、かつて円からドルを購入した金額とユーロ交換時のその円換算額との差額を所得として認識することとなります。

3. 外貨預金から外貨MMFに投資した場合

ドル建て預金を払い出して、外貨MMFに投資したような場合については、為替差益を認識し税金がかかります。これは、新たな経済的価値を有する別の資産に変わったことで、預金のままでは含み益にすぎなかった差益が実現したと考えるためです。かつて円からドル建て預金へと預け入れた金額と外貨MMFへの投資額の円換算額との差額を所得として認識することとなります。

4. 外貨建ての外国株式を譲渡した場合

株式の譲渡所得として取り扱われるため、株式の値上がり部分と為替部分とを分離して各所得を認識する必要はなく、したがって為替差益を認識する必要はありません。

5. FXによる為替差益が発生した場合

一定の証拠金を担保にし、その何倍もの単位で外国通貨の売買を行い利益を得る取引をFX（外国為替証拠金取引）といいます。FXにて為替差益が発生した場合については、先物取引に係る雑所得として申告分離課税方式にて、その差益について税金がかかります。

日常の両替のような感覚で外国通貨に接しているかもしれませんが、上記のように所得として認識すべき場合があります。外国通貨を円に換えるタイミングでは、併せて申告の要否の確認を忘れることのないようご注意ください。

(税理士法人JPコンサルタンツ 税理士 佐藤健一)

私たちのJA

5月主要事業実績等のご報告

出資金	16億14百万円
貯金	3,632億36百万円
貸出金	1,505億3百万円
販売品取扱高	2億76百万円
購買品取扱高	1億60百万円
長期共済保有高	6,268億74百万円

もくじ

知っておきたい税情報	3
クローズアップ“のうぎょう”	4
みどりの食料システム戦略	5
特集「夏の防災天気予報」	6
JAニュース	8
あぐり情報「農業者年金がさらに便利に 新要素をふまえた世代別メリット」	10
インフォメーション	12
わが家のアイドル お天気カレンダー	16

理事会だより

* 令和4年5月26日、本店3階役員会議室で開催致しました。

協議事項

- 第1号議案 令和3年度決算関係書類について
- 第2号議案 部門別損益計算書について
- 第3号議案 令和4年度事業計画設定について
- 第4号議案 個人情報保護に関する規程等の一部変更について
- 第5号議案 大口貸出について
- 第6号議案 不良債権処理(回収)方針について

報告事項

- (1) 監事監査意見書について
- (2) 会計監査人の再任について
- (3) 大口信用供与等先の経営状況について
- (4) 内部監査の品質に関する内部評価について
- (5) 不祥事未然防止策について
- (6) 4月期の事業実績等について

経営管理委員会だより

* 令和4年5月26日、本店4階会議室で開催致しました。

協議事項

- 第1号議案 令和3年度決算関係書類について
- 第2号議案 部門別損益計算書について
- 第3号議案 総代会について
- 第4号議案 個人情報保護方針の一部変更について
- 第5号議案 組織助成金の支給について

報告事項

- (1) 大口貸出について
- (2) 不良債権処理(回収)方針について
- (3) 監事監査意見書について
- (4) 会計監査人の再任について
- (5) 4月期の事業実績等について

みどりの食料システム戦略

～食料・農林水産業の生産力向上と持続性の両立をイノベーションで実現～



環境負荷低減を目指す農林水産省の政策方針「みどりの食料システム戦略」をご存知ですか？我が国で起こっている大規模自然災害、世界で問題になっている地球温暖化、生産者の減少や高齢化など農林水産業に関わる政策課題は山積しています。諸外国は、環境や健康に関する戦略を組み合わせながら持続可能な食料システムを構築し、将来に備える動きを見せています。我が国も、食料・農林水産業の生産力向上と持続性の両立を実現するため新たな考え方や技術を取り入れ、新たな価値を創造し、変革をもたらす取組として出した政策が「みどりの食料システム戦略」です。

2050年までに目指す姿

農林水産業のCO2排出量ゼロ化の実現



期待される効果

経済	持続的な産業基盤の構築 ●輸入から国内生産への転換(肥料・飼料・原料調達) ●国産品の評価向上による輸出拡大 ●新技術を活かした多様な働き方、生産者のすそ野の拡大
社会	国民の豊かな食生活・地域の雇用・所得増大 ●生産者・消費者が連携した健康的な日本型食生活 ●地域資源を活かした地域経済循環 ●多様な人々が共生する地域社会
環境	将来にわたり安心して暮らせる地球環境の継承 ●環境と調和した食料・農林水産業 ●化学農薬・化学肥料の抑制によるコスト低減 ●化石燃料からの切替によるカーボンニュートラルへの貢献

※農林水産省「みどりの食料システム戦略について」説明資料より抜粋

「みどりの食料システム戦略」の新法が4月22日の国会で可決！この食料システムを進めるうえで、生産者だけに負担が集中しないよう配慮することを含めた附帯決議がなされました。

※下線は全てJA千葉中央会によるものです。

環境と調和のとれた食料システムについては、農林漁業者、食品事業者、消費者等の幅広い関係者の理解の下、これらの者が連携することにより、その確立が図られるものであることに鑑み、国が必要な施策の検討及び実施を行うに当たっては、農林漁業者等、特定の者のみに過度な負担をもたらすことがないよう配慮するとともに、農林水産物・食品の付加価値を高め、農林漁業者をはじめとする関係者の経営の発展、農山漁村の活性化に資するよう努めること。(※以下省略 第208回国会 参議院農林水産委員会(令和4年4月21日) 附帯決議より一部抜粋)

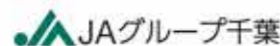

クローズアップ “のうぎょう”



▲ 摘果する野口さん。



松戸市六実
野口 直樹 さん(27歳)
製作りは、結果が直ぐには出ない。作業の質を高めるために、日々両親から知識を吸収。

農業を始めたきっかけは就農して約9ヶ月、野口農園の3代目です。前職は飲食関係の会社員でした。子供の頃から、両親の手伝いをしていました。本格的に仕事を始める前に、将来の農園経営につながる社会経験も必要だと思い、3年間という目的を付けて就職し、様々な事を学びました。

旬の時期にお客様に来て楽しんでもらえるテーマパークのような梨園を目指す

仕事の概況は 作業は、妻・両親、パート従業員と行います。梨の直売や地方発送の他、もぎ取り体験も提供する観光農園になります。主に、幸水・豊水・新高・あきづき・秋のほほえみなど各品種を販売しています。作付面積は、2.3ヘクタールです。栽培技術向上のために行っている事 松戸市六実梨組合や松戸市梨研究会、県農業事務所とのセミナーに参加したり、自園以外の圃場を視察するなど技術の向上に努めています。

その他に書籍を読んだり、YouTube(動画)を見たりする事もあり、古い知識だけに頼らず、新しい情報も取り入れる姿勢で働いています。

また、日々の管理作業をスマホで記録して、製作りの進捗状況を常に確認しています。インスタグラム(SNS)を定期的に更新し、お客様に梨作りへ親近感を持ってもらえるように努力しています。

農園の宣伝策は 観光地の果樹園と比較した時に、情報発信が見劣りする状況を改善したいと思いました。現地を知らない地方の方に、「この梨園に行ってみよう」と思って頂くきっかけをきちんと作ろうと思い、当園のホームページを刷新しました。課題とこれからの目標 課題の一つは収益性を考えた品種の選定です。晩成の梨を他の果樹に切り替えたりして、これまでより短期間で売上げを確保する方法を検討しています。

目標はお客様に、「両親の作り方以上に美味しい。」と言われるように努力することです。今年から、ぶどう(シャインマスカット)を10アール植えたので、しっかりと生産していきたいです。



▲「野口農園」のwebサイト

今月のあなたの運勢 モナ・カサンドラ

占いを学術的に解析する「ルネ・ヴァン・ダール研究所」の研究生となり、占星学のロジックを徹底的に解説・探究。コンピュータによるホロスコープ作成の道を開いた。現在は執筆活動を始め、さらなる占星の研究を重ねている。



牡牛座 4/20~5/20

【全体運】 努力の成果が目に見えやすく、やりがいを感じられるとき。新しいチャレンジも吉と出ます。予定は早めに立てて
【健康運】 目の疲れに注意を。頭痛は甘く見ないで
【幸運の食べ物】 サクランボ



牡羊座 3/21~4/19

【全体運】 性急になり過ぎないように行動をセーブして。じっくり取り組めば好結果に。衝動買いに注意。下旬は勝負強さあり
【健康運】 食べ過ぎは思った以上のダメージに。運動を
【幸運の食べ物】 ズッキーニ

夏の防災天気予報

夏は自然災害が多く発生する季節です。

お出かけ前に天気予報をしっかりと確認して防災に役立てたいものですね。朝のニュース番組でおなじみの気象キャスター・檜山靖洋さんに、

注意すべき気象用語を解説してもらいました。

非常に激しい雨

1時間に50mm以上を「非常に激しい雨」、1時間に80mm以上を「猛烈な雨」といいます。いずれも水しぶきで辺り一面が白くなるくらいで、傘はまったく役に立ちません。1時間に50mm以上の雨が降ると、道路の冠水などが発生することが多く、何か被害が出るかもしれないと警戒する目安の一つでもあります。天気予報に「非常に激しく降る」という表現が付いたら、あらかじめ警戒してください。

記録的短時間大雨情報

おおむね1時間に100mm以上の雨が観測された場合に発表されます。数年に1度程度しか発生しないような短時間の大雨で、非常に危険な降り方です。すでに浸水などが発生している可能性があり、すぐに安全の確保が必要です。



気象予報士・防災士
檜山靖洋
(ひやまやすひろ)

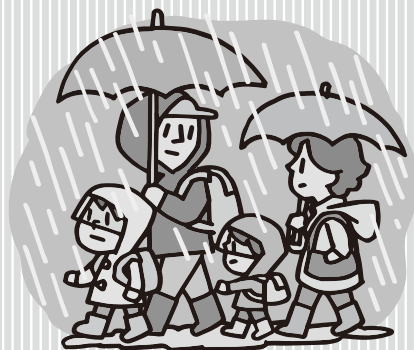

イラスト：服部新一郎

線状降水帯

活発な積乱雲が線状に並ぶと、同じ場所に次々と雨雲がかかり、非常に激しい雨が数時間続き、記録的な大雨になる恐れがあります。線状に連なる雨雲により、3時間の雨量が150mm以上の所があり、災害の危険度が高まっているとき「顕著な大雨に関する情報」が出ます。このようなときは危険な場所からは直ちに避難する必要があります。

大雨特別警報

数十年に1度しか経験しないような大雨のときに発表されます。すでに災害が発生していてもおそれない状況です。無理に移動せず、その場で命を守る行動を取ってください。特別警報を待たず、特別警報が出る前に避難を終わらせる必要があります。

ゲリラ豪雨

天候が急激に悪化して集中豪雨に見舞われるタイプの雨です。発達した積乱雲がもたらすため、雷やひょう、竜巻などの突風を伴うことも。安全な建物の中などで落雷や突風から身を守ってください。ひょうが降れば、農作物への影響もあります。気象情報で「大気の状態が不安定」というキーワードが出たら、ゲリラ豪雨に要注意です。



危険半円

台風通過が予想される際は、中心のどちら側に入るかにも注目してください。台風の進行方向右側は危険半円と呼ばれ、左側に比べて風が強くなるため、注意が必要です。なお雨の降り方は右側と左側に関係なく、台風によってさまざまです。

高潮

台風や発達した低気圧が接近すると、気圧が下がることで海面が吸い上げられ、強い風によって海水が海岸に吹き寄せられます。このため潮位が上がり、沿岸に海水が流れ込むことがあります。湾の奥に向かって暴風が吹くときは、特に警戒が必要です。

猛暑日

最高気温が35度以上の日のことです。近年の高温傾向を背景に、2007年から正式な用語になりました。猛暑日の日数は増加傾向で、最近30年の平均は、1900年代前半と比べて約3倍です。なお、最高気温40度以上が観測されることも、2007年ごろから増えていきます。

熱中症

警戒アラート

2021年から全国で発表されています。当日、翌日の暑さ指数が33以上になると予想されるとき発表されます。暑さ指数は、気温だけでなく湿度や日射などの要素も入れて計算されるため、熱中症の危険度を表しているといえます。

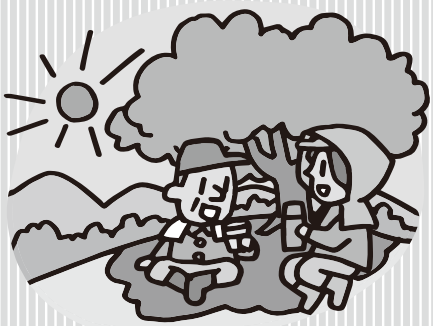

熱中症対策

熱中症対策の基本は、暑さを避けることと水分を補給することです。室内では冷房を適切に使い、室温が28度を超えないようにしてください。屋外作業では、日陰、風通しの良い場所、冷房の効いた場所ですまめに休憩を取りましょう。水分補給は、喉が渇く前に行い、30分に1回コップ半分飲むなどと決めておくのが良いでしょう。



オホーツク海高気圧

1993年の夏、梅雨明けは特定できず、日本は冷害に見舞われて、米の生育が記録的に悪くなりました。オホーツク海に冷たい高気圧ができると、北東から冷たい風が吹き、東北の太平洋側や関東などに低温をもたらします。オホーツク海高気圧が強い夏は要注意です。



新店舗開店から1周年
ツツジが鮮やかに咲き誇る

常盤平支店は、昨年5月24日の開店から、1周年となりました。

店舗敷地内では、4月中旬頃からツツジが美しく花を咲かせ、来店されたお客様が写真に収めるなど憩いの場となりました。



田んぼアートで特産ピーアール

松戸市特産の矢切ねぎをピーアールしようと、松戸市農事研究会下矢切支部の生産者11人は5月10日、矢切地区の田んぼで苗を定植しました。

収穫時には、田んぼに「矢切ねぎ」の文字とイラストが浮かび上がる予定です。



「降ひょう」により
管内農産物へも大きな被害

当JAの秋元会長、小倉理事長、秋谷常務は6月7日、営農経済部職員と共に、3日に降ったひょうに伴う被害状況の確認のため、松戸市と鎌ヶ市内の圃場を視察しました。

松戸市矢切地区のキャベツや鎌ヶ谷市中沢地区の梨など、管内の特産農産物に被害が発生しました。

当JAでは今後、関係機関と連携をして、救済策を求めています。



梨園で学ぶ 松戸市特産の梨

松戸市立高木第二小学校の3年生児童103人は5月12日、松戸市五香の酒井梨園(酒井智之園主)で、梨の摘果に関する授業を行いました(写真左)。また、松戸市立牧野原小学校の3年生児童98人は5月24日、松戸市金ヶ作の石川梨園(石川哲央園主)で、梨の摘果に関する授業を行いました(写真右)。

児童は、園主や当JA職員から摘果作業の説明を聞き、園内をじっくりと見学。たくさんの質問をしてノートを取るなど、松戸市特産の梨について深く学びました。



7月の相談日(要予約)

顧問弁護士、顧問税理士等がご相談を承ります。
お気軽にご相談ください。

法律相談 8日(金)・22日(金) 本店
税務相談 12日(火)資産管理課(八木事務所)
15日(金)本店

相談時間：午前中のみ 本店は9:00より
資産管理課(八木事務所)は
10:00より

お一人様30分間

受付期限：相談日の3日前まで

☆ ご予約は各開催場所へご連絡願います。
☆ 緊急事態宣言中は、中止となります。

相談課(本店) Tel.047(361)2206
資産管理課(八木事務所) Tel.04(7157)6330

小金支店、親睦ゴルフを開催
45人が参加し、プレーで交流

小金支店は5月17日、鎌ヶ谷カントリークラブで、第12回親睦ゴルフを行い、支店管内組合員と利用者など45人が参加しました。

結果は、(中・西コース)が、(優勝)永原晴司、(準優勝)藍川英樹、(第3位)水谷好宏の各氏です。
(女性の部)は、(優勝)早乙女峰子、(準優勝)高橋由子、(第3位)美濃部千佐子の各氏です。



退職 (令和4年5月31日)
大塚 秀樹 (旧任 営農経済部経済課)

准組合員の「声」 事業運営に反映

当JAは5月25日、本店で第一回総合モニター会議を開き、総合モニター、秋元会長、小倉理事長ら常勤役員が出席しました。

支店への来店頻度が高く、JA主催のイベントに参加するなど、積極的に事業を利用し協同活動に参画する准組合員を総合モニターに選任しました。秋元会長は、出席した総合モニターへ委嘱状を渡し、モニター活動への協力を要請しました。





農業者年金がさらに便利に 新要素をふまえた世代別メリット

農業者年金は、農業者の方なら広く加入することができる、国民年金の上乗せとなる公的年金です。次の要件を満たす方ならどなたでも加入することができます。

- ① 年間六十日以上農業に従事
- ② 国民年金第一号被保険者
- ③ 六十歳未満

※国民年金保険料納付免除者を除く

このように農業者の方なら広く加入できることが特徴です。さらに令和四年五月からは、国民年金の任意加入者であれば六十歳以上

六十五歳未満の農業従事者も加入が可能となりました。

六十五歳の日本人の平均余命は男性二十年（八十五歳）、女性二十五年（九十歳）と言われていますが、農業者年金受給者、つまり農家の方はさらに長生きされるというデータがあります。老後はお金のことを心配せずに生活したいものですが、予測不可能な経済変動や思わぬケガや病気もあり得ます。

国民年金は月々約六万五千円（四十年加入の場合）で夫婦合わせて月額約十三万円です。高齢農家世帯（世帯主が六十五歳以上の夫婦二人）の家計費が月額約二十二万円というデータがあり、豊かな老後の生活のためには国民年金だけでは充分とは言えません。

今回は、世代別に農業者年金のメリットを紹介いたします。

農業者年金制度が改正されたことにより、さらに多くの方が加入しやすくなりました。老後の生活の収入を、国民年金プラス農業者年金で支えていきましょう。

若い農業者・後継者向け 農業者年金加入のメリット

- ① 月額最大一百万円の国庫補助で二百万円の積立てが実現

農業者年金に三十九歳までに加入すれば、次の三つの要件を満たすことにより政策支援（国庫補助・最大一百万円）を受けることが可能です。

保険料の国庫補助を受けられる期間は最長二十年間です。三十五歳以上の支援は最長で十年間となり、三十五歳に達すると補助額が減額されることから、早期に加入すれば国庫補助を長く受けることが出来ます。

1. 六十歳までに保険料納付期間等が二十年以上見込まれる（つまり三十九歳までに加入すること）
2. 農業所得（配偶者、後継者の場合は支払いを受けた給料等）が九百万円以下

3. 認定農業者で青色申告者など次の「政策支援の要件と国庫補助額」の表の必要な要件のいずれかに当たる

政策支援の要件と国庫補助額

区分	必要な要件	保険料（補助額）	
		35歳未満	35歳以上
1	認定農業者で青色申告者	1万円 (1万円)	1万4千円 (6千円)
2	認定就農者で青色申告者	1万円 (1万円)	1万4千円 (6千円)
3	区分1または2の者と家族経営協定を締結し経営に参画している配偶者または直系卑属	1万円 (1万円)	1万4千円 (6千円)
4	認定農業者または青色申告者のいずれか一方を満たす者が3年以内に区分1の要件を満たすことを約束した者	1万4千円 (6千円)	1万6千円 (4千円)
5	区分1または区分2の要件を満たしていない者の直系卑属であり、35歳まで（25歳未満の場合は10年以内）に要件を満たすことを約束した後継者	1万4千円 (6千円)	—

- ③ 少子高齢化時代に強い積立方式・確定拠出型の年金

農業者年金は、加入者自ら積み立てた保険料とその運用益を年金原資として年金額が決まる「確定拠出型の積立年金」ですので、年金財政が現役世代と引退世代の人口比の影響を受けないのが特徴です。少子高齢化時代でも安定的な終身年金制度となっています。

毎年度の積立・運用の状況は農業者年金基金から全ての加入者に個人ごとに通知されます。なお、これまでの運用実績は制度発足以降、令和二年度までの十九年間の平均運用利回り年2.97%となっています。

四十代以上の農業者向け
農業者年金加入のメリット

- ① 税制面の優遇措置が大きい

積み立てる保険料は、将来年金として受けられるというメリットだけでなく、支払った家族分の保

険料も含めて社会保険料控除の対象となり、所得税・個人住民税・復興特別所得税が節税になります。

農業経営にゆとりが出た時は毎月の保険料額を増額したり、翌一年分をあらかじめ一括して納付する「前納納付（納付月・当年十二月）」で当年中に納付する保険料額を増やして節税額をアップすることもできます。

また、積立方式・確定拠出型の年金である農業者年金の運用益は非課税で年金の原資として積み上がります。なお、農業者年金基金の事務経費は国が負担しているため、支払った保険料の全額が運用されます。

- ② 死亡一時金もあり安心

八十歳前に死亡した場合には、八十歳までに受け取る農業者老齢年金の現在価値相当額を一時金として遺族が受け取ることが出来ます。なお、死亡一時金は非課税です。

《注意点》加入期間等により支払額を下回ることがあります。

農業者年金に関する相談や加入のお申込みは…

営農生活課（経済センターまたは流山経済センター）までお問合せください。

農業者年金の大きな特徴となっている国庫補助制度ですが、国庫補助部分の年金を受給するためには、加入期間としての二十年以上と経営継承が必要となります。経営継承の時期についての年齢制限はありませんので、六十五歳を超えても構いません。なお、国庫補助部分を除いた本人負担分についての年金（老齢年金）は、原則六十五歳以降受給を開始した時から生涯受け取ることができます。

② 通常加入は自由を選べる保険料からでも加入可能

通常加入の保険料は下限が二万円以上上限が六万七千円となっておりますが、令和四年一月より三十五歳未満で政策支援加入の対象とならない方は、月額一万円からでも通常加入できるようになりました。

なお、保険料は千円単位で選択可能で、加入途中で金額を変更することができます。

保険料控除分の節税額（所得税・住民税）の目安

課税対象所得	税率	保険料月額2万円 (年額24万円)の場合	保険料月額6万7千円 (年額80万4千円)の場合
		195万円以下	15.1%
195万円超330万円以下	20.2%	4万8千円	16万2千円
330万円超695万円以下	30.4%	7万3千円	24万4千円

※保険料支払分で控除される所得税+復興特別所得税+個人住民税の額の試算です。保険料支払い後も保険料支払い前と適用される税率に変更がないものとして計算しています。

JA住宅ローン

変動金利型	5年固定金利型
<p>年 0.495 %</p> <p>~0.575 %</p> <p>年▲1.98%~1.90%</p> <p>[店頭金利 年 2.475%]</p> <p>保証料除<</p>	<p>年 0.70 %</p> <p>年▲2.70% [店頭金利 年3.40%]</p>
	10年固定金利型
	<p>年 0.90 %</p> <p>年▲2.60% [店頭金利 年3.50%]</p>
	<p>— 当初固定金利適用期間終了後、および変動金利から固定金利変更時に— その時点の店頭金利から —</p> <p>年 ▲1.80 %</p>

実施期間：2022. 4. 1～2022. 9. 30 (本申込受付案件)

【変動金利型・5年・10年固定金利型の引下げ金利の適用条件】

JAネットバンクのお申込み

と併せて次の(1)～(2)の項目をいずれか1つ以上お取引される方

(1) 当JAへの給与振込指定(全額)

(2) JAカード

※当初固定金利適用期間終了後、および変動金利から固定金利変更時の引下げ金利は上記の適用条件を継続した場合、その時点のJA店頭金利より1.80%金利軽減いたします。

※ 当初固定型については、お申し込み時点又は実行時点の店頭金利の低い方となります。尚、変動金利型については実行時点の店頭金利となります。

※ 引下げ金利の内容は金利情勢の変化等により、変更となる場合がございますので、予めご了承下さい。また、店頭金利および引き下げ幅は毎月見直しを行います。

※ お申し込みにあたりまして、当JAの審査基準に満たない場合、ご希望に添えない場合がございますので、あらかじめご了承ください。

JAとうかつ中央 本店 融資課

TEL047-361-2257 FAX047-308-1116

カラダのことを考える。
それって未来を
考えること。

医療共済

メディフル

日帰り入院からまとまった一時金が受け取れる充実の医療保障

ポイント1	ポイント2	ポイント3
<p>日帰り入院からまとまった一時金が受け取れます。入院費用への備えはもちろん、その前後の通院・在宅医療などにも活用できます。</p> <p style="font-size: x-small;">※日帰り入院は、入院基本料の支払いの有無などにより判断されます。</p>	<p>一生保障や先進医療保障など、ライフプランに合わせて自由に設計できます。</p>	<p>健康を維持した場合に健康祝金が受け取れます。</p> <p style="font-size: x-small;">※健康祝い金支払特別を付したした場合、契約日経3年ごと(共済期間が10年更新の場合は5年ごと)に治療費が支払われた入院をしなければなりません。</p>

共済金のお支払いには所定の条件があります。

●ご加入にあたりましては、お近くのJA(農協)へお問い合わせください。●この広告は概要を説明したものです。ご契約の際は重要事項説明書(契約概要・注意喚起情報)および「ご契約のしおり(約款)」を必ずご確認ください。

豪華賞品が抽選で当たる!

いままぐチェック! キャンペーンWebサイトはこちら

<https://www.ja-kyosei.or.jp/kyoseiapp/>

JA共済相談受付センター (JA共済連 全国本部)

0120-536-093

※日曜日、夜日および12月29日～1月3日を除きます。
※メンテナンス等により予告なく変更する場合があります。
受付時間: 9:00～18:00(月～金) 9:00～17:00(土) ※電話番号は、おかけ間違いのないようご注意ください。

Webマイページにご登録いただいた方の中から、抽選で素敵な賞品が当たる

「Webマイページ」登録キャンペーン実施中!

<https://mypagecp.ja-kyosei.or.jp>

くらしの保障、相談するなら **JA共済**

耕ぞう、大地と地域のみらい。JAグループ

2248106006

共同購入トラクター SL33L

絶賛ご注文受付中！ 令和5年3月注文締め切り！



- ★中型クラス33馬力
- ★ノークラッチで増減速、前後進の切替可能
- ★自動水平・自動深耕で圃場を均一に仕上げる
- ★オートブレーキで簡単旋回
- ★キャビンの有り無し、通常速度仕様・ハイスピード仕様等選択可能

写真：SL33LFQMAEP
標準仕様 キャビン付
メーカー希望小売価格 359.7万円（税別）

- ご注文いただいてから納品まで3ヵ月程度かかります。
- 共同購入の取組期間（2020年10月～2023年3月）にご注文ください。
- 詳しくは経済センター（TEL047-341-5151）にお問い合わせください。

※購入資金のご相談は、経済センターまたは支店まで、お気軽にお問い合わせください。

(三菱 UFJ ニコス保証型)

マイカーローン



最大1,000万円まで

※JAにより、異なる場合がございます。

新車はもちろん
中古車のご購入にも
車検・修理など幅広く



金利/年 1.000~2.225%

〔固定型・保証料別〕（令和4年5月1日現在）

※詳細はJAホームページまたはお近くの店頭窓口までお問い合わせください。
※店頭にて説明書をご用意しております。
※各項目の金利軽減率はご相談・お申込み時に必ずご確認ください。
※金利軽減をご利用の場合、お申込みからご融資実行までは2か月以内と致します。

◆ご返済の試算等、お気軽にご相談ください。
JAとうかつ中央ホームページ
<http://www.ja-toukatsuchou.or.jp/>



【引下げ金利の適用条件】

- 期間中のお申込み 0.225% ○給与振込 0.50%
- JAカードのご契約 0.25% ○JAネットバンクにご加入およびアプリ登録 0.25%
- 公共料金の口座振替1つ以上 0.25%
- 住宅ローン利用者 0.25% ○年金振込（同居家族含）0.25%

以上の該当項目に応じ、基準金利より
最大 1.225% 引下げ致します。

【保証料】 分割払い
約定返済日の元金返済にあわせ、保証料（年0.79%または1.35%）をお支払いいただきます。

 **JAとうかつ中央**

「年金無料相談会」開催日程

年金についての、疑問や質問に年金専門家の社会保険労務士がご相談を承ります。

7月5日（火）
鎌ヶ谷支店 小金支店
9：00～15：00

7月19日（火）
五香六美支店
9：00～15：00

◎ 詳しくは開催支店窓口にご確認ください。

特典1

新規加入者へ
500円分QUOカードなど
組合員 家族 の方は1,000円分QUOカード
プレゼント!

新たに年金お受取りをご指定いただき、10,000円以上の振込金額が確認できたお客さまへ500円分QUOカードなどプレゼントを差し上げます。

特典2

親睦支部活動

地域の会員の皆さまと親睦の一環として、毎年親睦旅行などの活動にご参加いただけます。

JAとうかつ中央の **年金受取り** は **特典がいっぱい!**

実施期間 令和4年4月1日（金）→ 令和5年3月31日（金）

特典3

お得な定期貯金

当JAで公的年金をお受取りの方へお得な商品を提供しております。

特典4

ご紹介者さまへのプレゼント!

ご家族・ご友人など、年金受給口座を当JAにご指定いただける方をご紹介いただくと、ご紹介いただいたお客さまへ素敵なプレゼントを差し上げます。

その他特典のほか、どなたでもご参加いただける無料の年金相談会も実施しております。詳しくはお近くのJA店舗へお問い合わせください。

 JAとうかつ中央

ホームページはこちら 

組合員の皆様へ

旧常盤平支店・旧六和支店跡地について、売却することになりましたのでお知らせいたします。

○ 購入申込提出期限
令和4年7月29日（金）15:00締切り
詳しくは、総務課にお問い合わせください。
Tel 047-361-2201



今月の表紙

わが家の アイドル



Unity

令和4年7月1日発行 166号(通巻504号) 発行/とうかつ中央農業協同組合 ホームページ/<http://www.ja-toukatsuchuou.or.jp>
〒271-0064 千葉県松戸市上本郷2243-1 電話047-361-2201(代表) 企画編集/総務部広報課 印刷/(株)デザインソング



松戸市高塚新田

わたらい ゆう
渡来 優さん(12)

じゅん
潤さん(9)

つかさ
司さん(3)

お父さん 文博さん

お母さん すみれさん

今月は、松戸南支店管内から
渡来様ご一家を紹介します。

ご両親に伺いました。

Q.三人を紹介してください。

優は、小学6年生。几帳面で綺麗好き。プリンなど甘い物が好きな子です。潤は、小学4年生。大人しい性格で、辛い物が好きな子です。司は、幼稚園の年少さん。普段から、元気いっぱい、電車や自動車、トラクターなど 乗り物が好きな子です。

Q.ご家族での思い出は？

いちご狩りや東京ドイツ村に行ったことです。司が、ドイツ村の釣り堀で釣りに夢中になっていました。また、三人は祖父・祖母と市川市動植物園へ遊びに出かけて、楽しい思い出になったようです。

Q.農業について。

高愛梨園を経営しています。品種は、幸水・豊水・新高・あきづきなどを作っています。販売方法は、直売や食品スーパーへの出荷の他、オンラインショップです。

Q.三人の将来へ向けて。

それぞれの個性を伸ばして、元気に成長して欲しい。いつまでも、思いやりのある人であって欲しい。



お天気カレンダー

雷が光って鳴るまで10秒、まだ安全？

気象予報士●檜山靖洋

夏に夕立は付きものですが、近年は夕立といえるような風情のある降り方ではなく、災害の危険があるような、いわゆるゲリラ豪雨みたいな降り方になることも少なくありません。このような雨は、発達した積乱雲がもたらしますので、雷を伴うことも多くなります。

子どもの頃、雷が光ってから雷鳴が聞こえるまで数えて、「10秒あるから、まだ遠くて大丈夫」などと言ったことはありませんか？10秒あれば、3kmほど離れていることとなりますが、積乱雲の水平方向への広がり、数kmから十数kmあり、雷鳴が聞こえるということは、すでに雷雲の下にいると考えられます。次の雷が自分の所に来てもおかしくありません。雷が光ってから鳴るまで何秒あっても、雷の音が聞こえたら、すぐに建物の中や、車、バス、電車の中などに入るようにしましょう。



気象予報士・防災士
檜山靖洋 ひやまやすひろ
1973年横浜市生まれ。
明治大学政治経済学部政治学科を卒業後、印刷会社に就職。
1999年に気象予報士を取得し気象会社へ転職。
2005年からNHKの気象キャスターに。
朝のニュース番組「おはよう日本」の気象情報に出演中。



お得な情報が満載 ホームページもご利用ください。



とうかつ中央 で 検索