



※表紙登場者の紹介記事は16ページです。

みなさんとJAとうかつ中央を結ぶ広報誌

Unity 6

2024



JAとうかつ中央
公式キャラクター なしこもどん

 JAとうかつ中央
www.ja-toukatsuchuou.or.jp

知っておきたい税情報
—資産を守るために—

定額減税の対象となる人

～ 1人4万円の減税 ～

JAとうかつ中央 顧問税理士

物価高などによる国民の負担を軽減する目的で、扶養家族までを含めた定額減税が実施されます。定額減税は所得の種類によって異なりますので、今後では定額減税の概要を記したいと思います。

(税理士法人JPCコンサルタンツ 税理士 佐藤健一)

01

減税される税額

定額減税として、①納税者本人、②同一生計配偶者、③扶養家族に対して1人当たり所得税3万円、住民税1万円の合計4万円が減額されます。例えば、会社員である夫、専業主婦、子2人の場合には、合計16万円の減税となります。ただし、所得制限などの例外があります。対象となる親族は、納税者本人と生計を一にし、かつ、年間所得金額が48万円以下（給与所得のみの場合には103万円以下）の配偶者、6親等内の血族及び3親等内の親族です。

02

実施方法・時期

(1) サラリーマン

令和6年6月1日以後最初に支払われる給与の額から控除されます。これにより控除をしてもなお控除しきれない部分の金額は、以後、令和6年中に支払われる給与につき源泉徴収されるべき所得税額から順次控除されます。ただし、給与収入が2,000万円を超える者や、年の途中で退職し、給与に係る源泉徴収について控除されていない場合などには、令和6年分の確定申告において最終的な定額減税を考慮することとなります。

(2) 公的年金の受給者

令和6年6月1日以後最初に支払われる公的年金等につき源泉徴収をされるべき所得税等の額から控除されます。これにより控除をしてもなお控除しきれない部分の金額は、以後、令和6年中に支払われる公的年金等につき源泉徴収されるべき所得税等の額から順次控除されます。

(3) 個人事業者・賃貸不動産オーナー

原則として、令和6年分の所得税の確定申告の際に所得税の額から控除されます。ただし、予定納税の対象となる方については、確定申告での控除を待たず、令和6年6月以後に通知される令和6年分の所得税に係る7月の第1期分予定納税額から本人分3万円が控除されます。なお、同一生計配偶者または扶養親族に係る控除額については、予定納税額の減額申請の手続により控除することができ、第1期分予定納税額から控除しきれなかった場合には、控除しきれない部分の金額を11月の第2期分予定納税額から控除します。

私たちのJA

4月主要事業実績等のご報告

出資金	15億78百万円
貯金	3,620億13百万円
貸出金	1,575億62百万円
販売品取扱高	1億22百万円
購買品取扱高	67百万円
長期共済保有高	6,163億38百万円

【 も く じ 】

- 3 知っておきたい税情報
- 4 かがやき
- 5 シェフ永井のおすすめ
- 6 特集『探してみよう 里山野鳥図鑑』
- 8 JAニュース
- 10 あぐり情報「除草剤の選び方」
- 12 JAニュース
- 14 インフォメーション
- 16 わが家のアイドル/私の食育日記

理事会だより

令和6年4月30日(火)、本店3階役員会議室で理事会を開催いたしました。

協議事項

- 第1号議案
 - 大口貸出について
- 第2号議案
 - 農業振興資金について
- 第3号議案
 - 就業規則の一部変更について
- 第4号議案
 - 給与規程の一部変更について
- 第5号議案
 - 共済規程の一部変更について
- 第6号議案
 - 顧客本位の業務運営取組み方針の策定について
- 第7号議案
 - 「日本農業新聞」「家の光」購読拡大に向けた取組みについて
- 第8号議案
 - 不祥事未然防止策の一部変更について

報告事項

- (1) 不祥事未然防止策について
- (2) 内部統制及びリスク管理に係る取組み状況について
- (3) 令和5年度子会社の決算について
- (4) 令和5年度内部監査実施結果について
- (5) 令和6年度コンプライアンス・プログラムの策定について
- (6) 令和5年度クロスチェック実施結果について
- (7) 地方公共団体・公社等の概況報告について
- (8) 金融円滑化にかかる取組み状況および今後の対応方向並びに開示(令和6年3月末)について
- (9) 3月期の事業実績等について

経営管理委員会だより

令和6年4月30日(火)、本店3階役員会議室で経営管理委員会を開催いたしました。

協議事項

- 第1号議案
 - 令和5年度剰余金処分案について
- 第2号議案
 - 令和6年度借入金の最高限度額について
- 第3号議案
 - 令和6年度貸出金利率の最高限度並びに同一人に対する信用の供与等の最高限度額について
- 第4号議案
 - 千葉県農業信用基金協会に対する出資金の拠出について
- 第5号議案
 - 令和6年度子会社の事業計画について
- 第6号議案
 - 役員賠償責任保険について
- 第7号議案
 - 経営管理委員への貸出について

報告事項

- (1) 大口貸出について
- (2) 農業振興資金について
- (3) 共済規程の一部変更について
- (4) 「日本農業新聞」「家の光」購読拡大に向けた取組みについて
- (5) 不祥事未然防止策について
- (6) 不祥事未然防止策の一部変更について
- (7) 内部統制及びリスク管理に係る取組み状況について
- (8) 令和5年度子会社の決算について
- (9) 県庁検査「農業協同組合の検査結果」について
- (10) 令和5年度内部監査実施状況について
- (11) 令和6年度コンプライアンス・プログラムの策定について
- (12) 令和5年度クロスチェック実施結果について
- (13) 3月期の事業実績等について



「 稚アユの南蛮漬け 」

材料 (3人分)

- 稚アユ 6尾
- 新タマネギ (繊維に沿って薄くスライス) 大1個
- ミョウガ (千切り) 3個
- タカノツメ (半分に割り種を取り除く) 1本
- アスパラガス (筋を取りゆでる) 3本
- レモンスライス 1枚
- 薄力粉 適宜
- サラダ油 適量
- 南蛮酢
 - かつおだし 200ml
 - 酢 120ml
 - みりん 80ml
 - 薄口しょうゆ 40ml

作り方

- 食品保存容器などに新タマネギ、ミョウガ、タカノツメを入れる。
- フライパンにサラダ油をひき200度に熱し、薄力粉を薄くはいた稚アユを2、3分揚げて(1)の上に並べる。
- 鍋に南蛮酢の材料を入れ沸騰させ(2)に回しかけ、すぐにクッキングシートなどで落としぶたをする。
- 粗熱が取れたら冷蔵庫で冷やし、器に盛り付け半分に切ったアスパラガス、レモンスライスをのせ出来上がり。

「 カキと葉タマネギ、アスパラガスの炒め 」



材料 (3人分)

- 冷凍スチームカキ (自然解凍しておく) 6個
- 葉タマネギ 1本
- アスパラガス (筋を取り、ゆでて半分に切っておく) 6本
- ニンニク (つぶす) 2片
- タカノツメ (半分に割り種を取り除く) 1本
- オリーブ油 大さじ2
- 塩・こしょう 適宜
- ナンプラー 小さじ1
- レモン汁 小さじ1

作り方

- 葉タマネギは縦半分に切り、5mm幅に斜め切りにする(白い部分と青い部分に分けておく)。
- フライパンにオリーブ油、ニンニク、タカノツメを入れ弱火で香りを移し、葉タマネギの白い部分、スチームカキを入れ中火で2、3分炒める。
- (2)のフライパンに葉タマネギの青い部分、アスパラガスを入れ、塩・こしょうをして強火で1分ほど炒め、最後にナンプラーとレモン汁を入れる。
- 器に盛り付け出来上がり。

シェフ永井のおすすめ



永井智一 (ながいともかず)
茨城県立間市にある「アトリエ8LAB」のオーナーシェフ



かがやき KAGAYAKI

孫への贈り物 3Dプリンターで形になる喜び

▲ シェアアトリエ「8LAB」で作業を行う恩田さん



おんだ ひろよし 恩田 弘義 さん (70歳 松戸市八ヶ崎)

3Dプリンターを始めたのは去年8月頃です。孫の遊び道具を作ったあげたいと思ったのがきっかけです。9年ほど前から所有している家をシェアアトリエ「8LAB」としてクリエイターの方に部屋を貸しており、一部屋を自分の作業部屋として利用し、そこで3Dプリンターなど様々な趣味を行っています。

孫に作ってあげたものでミニチュア模型などがあります。製作の仕方は模型の元となる実物を360度、少しずつ場所を変えながら写真で撮り、データをパソコンに入れて設計図を作ります。その後、光造形3Dプリンターに設計したデータを送り、材料である光造形用レジンとLCD方式で出力させ模型を完成させます。製作の仕方などはユーザーやシェアアトリエを利用している人の中に3Dプリンターを使った動物造形の作品を製作している方がいるので、その方に教わっています。光造形3Dプリンターの材料である光造形用レジンに温度管理が難しく、スムーズに出力できるように、出力する前に温度を25度から30度に保たないと作品が上手く形になりません。また、出力に時間がかかり、作品にもよりますが1つ作るのに3時間から4時間かかります。大変ですが、温度管理や出力速度などを微調整して作りたかったものが表現できた時は嬉しいですね。今後は、模型製作だけでなく、「Blender」という制作ソフトを使って、立体的な設計図を作り、自分の作品を製作したいです。



▲ 3Dプリンター模型



▲ 実物



▲ 設計データを出力する恩田さん

モナ・カサンドラの今月のあなたの運勢★6月

占いを学術的に解析する「ルネ・ヴァン・ダール研究所」の研究生となり、占星学のロジックを徹底的に解説・探究。コンピュータによるホロスコープ作成の道を開いた。現在は執筆活動をはじめ、さらなる占星の研究を重ねている。



牡牛座 4/20~5/20

- 【全 体 運】次第に周囲が騒がしくなってきましたが、おおむね順調です。親交を深めるには一緒に食事をするのがお勧め
- 【健 康 運】歯の検診へ。正しい歯磨きの仕方も再チェック
- 【幸運の食べ物】アスパラガス



牡羊座 3/21~4/19

- 【全 体 運】コミュニケーション運が活発化。耳寄りな情報が入ってきます。家族と出かける予定を立てて。模様替えも◎
- 【健 康 運】飲み過ぎ食べ過ぎに注意。胃腸をいたわって
- 【幸運の食べ物】サヤエンドウ

里山野鳥図鑑

探してみよう

里山へ野鳥探しに出かけてみませんか。難しい準備をしなくてもさまざまな種類の野鳥に出合えます。普段の生活では気が付かなかった、四季折々の自然の魅力も発見できますよ。

見つけやすさの目安

- ☆☆☆ 市街地でもよく見かける
- ☆☆☆ 自然の中では簡単に見つかる
- ☆☆☆ 事前知識があれば観察できる

野鳥観察のポイントや楽しみ方

田んぼ周辺の里山で、季節を感じられる鳥を12種類選んでみました。野鳥たちはかわいらしい姿を肉眼で確認でき、鳴き声でも存在が分かるため、自然観察の入門として最適です。鳥を見たら、大きさ(スズメ、ハト、カラスと比べて)と鳴き声を気にしてみてください。尾や首の長さ、飛び方なども見分けるヒントになります。慣れてきたら身の回りに何種類の鳥がいるかすぐ分かるようになります。そこから世界が広がるはずです!

田んぼソムリエ 林鷹央 (はやし たかお)
三重県生まれ、東京育ち。「田んぼの生きもの調査」を通して全国の農村・学校で生物多様性や農・里山文化の意義を伝える。著書に「田んぼソムリエになる!」(安心農業株式会社刊)がある。

1月 マガモ

見つけやすさ：☆☆☆
観察ポイント：冬/川、貯水池、水辺



冬になると川や貯水池などの水辺にやって来ます。欧州の置き物にありそうな、緑色の顔のカモはマガモの雄(オス)です。雌(メス)は地味な薄茶色で他種のカモの雌と見分けにくいので、雄を目印に探すといいでしょう。

5月 ウグイス

見つけやすさ：☆☆☆
観察ポイント：里山のやぶの中



「ホーホケキョ」と誰もが知る声で鳴きます。梅の花を吸うメジロに間違われることも多いですが、ウグイスは肉食で昆虫などを食べます。やぶの中から声は聞こえるものの、姿を見つけるのは難しいウグイスですが、実際に見たときには地味で特徴のない姿に驚きます。

9月 キジバト

見つけやすさ：☆☆☆
観察ポイント：公園、木のある庭



背中にあるコイのうろこのような模様が特徴です。首にも特徴的な模様があり、80円切手にも描かれていました。「デデッポポー」と鳴きます。公園や電線で多数群れているのは外来種のドバトで、キジバトは大勢で群れることはあまりありません。巣作りのために木の枝をくわえている姿がかわいらしいです。

2月 ツグミ

見つけやすさ：☆☆☆
観察ポイント：冬の終わり/公園、田んぼ



あまり鳴かない鳥で、口をつぐんでいるようなので「ツグミ」と呼ばれています。しかしよく観察していると、時々「キョット」と声を上げます。冬の終わりに公園や田んぼで落ち葉の間の虫やミミズを探している姿を見かけます。体はずんぐりとしていて、素早く走ります。

6月 カルガモ

見つけやすさ：☆☆☆
観察ポイント：池、川、城の堀、田んぼ



渡り鳥ではないため、水辺で一年中見られます。皇居の堀から親子で道路を移動する姿が毎年報じられるなど、子ガモたちが親ガモの後を付いて歩く姿に癒やされます。田んぼにもよく飛来し、あぜに巣を作り、卵を温めていることもあります。

3月 メジロ

見つけやすさ：☆☆☆
観察ポイント：ツバキ、梅、桜



落ち着いた緑色の体と黄色いおなか、目の周りの白い輪が特徴です。寒い時期に「チュルチュル」と鳴きながらツバキの生け垣を猛スピードで出入りし、花の蜜を吸っています。庭に梅の花が咲くとやって来て、蜜を吸いさえずります。屋に桜の花見をしながら寝転ぶと、桜の上の方の花にもメジロが来ています。

7月 アマサギ

見つけやすさ：☆☆☆
観察ポイント：中干し中の田んぼ



白サギの間にはダイ(大)サギ、チュウ(中)サギ、コ(小)サギの他にアマ(亜麻)サギがいます。アマサギは、夏の時期だけ頭部の羽があま色※になります。比較的乾いた田んぼや草地にやって来ては、バッタやカエルなどを捕食しています。秋には白くなっているのでコサギとよく間違われます。 ※灰色がかった薄茶色

10月 モズ

見つけやすさ：☆☆☆
観察ポイント：秋～冬の里、河原



秋を告げる鳥の代表格。肉食で、捕まえた昆虫や小動物を枝に刺す「速にえ」でも知られます。縄張り意識が強く、木や電柱などのつべんで「ジキジキ」と鳴きながら尾をグルグルと回す姿が見られます。スズメよりも少し大きくて、肩幅と変わらないくらい頭が大きいです。

4月 ツバメ

見つけやすさ：☆☆☆
観察ポイント：民家の軒下



海を渡って旅をする夏鳥です。4月ごろから見かけるようになり、民家の軒下や道の駅のトイレの入り口など、人目に付くところに巣を作るのでなじみが深い鳥です。8月のお盆過ぎに、南へ戻るための飛行訓練を集団で行う「ツバメの学校」を見かけることもあります。

8月 スズメ

見つけやすさ：☆☆☆
観察ポイント：民家周辺、JAのライスセンター周辺



小鳥といえばスズメ、というくらい身近な鳥ですね。人と生活圏が近く、山奥など人のいない場所では見かけません。「チュンチュン」という鳴き声で電線にずらりと並んだり、地面を跳ねたり、砂浴びをしたりと、愛くるしい姿が見られます。雑食なので稲に付く虫も食べますが、お米も大好物です。

11月 ヒヨドリ

見つけやすさ：☆☆☆
観察ポイント：秋～春/身近にいる



何羽かの群れていることが多く、「ヒ～ヨヒ～ヨ」と鳴き声がうるさい鳥の代表格です。羽を閉じたり開いたりしながら、上下に波打つように飛ぶ姿は、富山の民謡「こきりこ節」の歌詞にも登場します。夏になると急に姿が見られなくなりますが、涼しくなる頃にまた街中に戻ってきます。

12月 ジョウビタキ

見つけやすさ：☆☆☆
観察ポイント：電線、庭木



雄はグレーの頭にオレンジのおなか、栗色の羽に白い紋があります。雌は地味な薄茶色で、同じく羽に白い紋があることから「紋付き」とも呼ばれます。冬になると街の電線や庭木にやって来て「ヒッヒッヒッ」と高い声で鳴きます。雄は似た模様を持つモズと縄張り争いを試みるも、まったく歯が立たずに退散してしまいます。

蟹座 6/22～7/22
【全 体 運】トラブルが解消に向かう上昇運。相手の話をよく聞いて。美術展やコンサートに行くのも◎。心豊かに過ごせます
【健 康 運】血液がサラサラになる食事を心がけましょう
【幸運の食べ物】ジャガイモ

双子座 5/21～6/21
【全 体 運】非常に勢いのあるラッキー月です。気になることは物は試しとやってみて。面白い発見がありそう。旅行も吉
【健 康 運】ゆったりする時間も大切。ハーブティーにツキ
【幸運の食べ物】アジタバ



鎌ヶ谷市梨業組合第60回通常総会を開催

鎌ヶ谷市梨業組合は3月15日、令和5年度総会を開催しました。来賓として鎌ヶ谷市芝田市長、鎌ヶ谷市議会議長中村様、東葛飾農業事務所吉田様、鎌ヶ谷市農業委員会時田会長、鎌ヶ谷市観光農業組合川村組合長、鎌ヶ谷市市民生活部農業振興課米井課長、当JAは木ノ村常務、営農経済部渋谷部長、木口次長らが出席しました。

議案は以下のとおりです。

- 第1号議案 令和5年度事業報告及び収支決算
 - 第2号議案 令和6年度事業計画及び収支予算
 - 第3号議案 令和6年度賦課金の徴収について
- 議案はすべて可決承認されました。



梨の花が満開

4月上旬ごろ、松戸市・高塚地区で梨の花が満開となりました。

今年も昨年に続き気温も高く例年並みに花のつきも良いので、順調に育っているそうです。

収穫は8月上旬頃からはじまる見込みです。



(公社)松戸青色申告会JAとうかつ中央部会 確定申告事務情勢報告会を開催

3月27日に「ロイヤルガーデンパレス柏日本閣」で(公社)松戸青色申告会JAとうかつ中央部会確定申告事務情勢報告会並びに懇談会が開催されました。

(公社)松戸青色申告会恩田会長、事務局庄司局長、各支店支部長、代議員、各支店長が参加されました。



緑と花のフェスティバル2024

4月29日に緑の祭典「緑と花のフェスティバル2024」が21世紀の森と広場(つどいの広場)で開催されました。

会場では公益財団法人松戸みどりと花の基金・松戸市花卉園芸生産組合・松戸市無農薬栽培研究会・松戸市農事研究会が一体となって、草花・植木・地場野菜・園芸品などが販売され、大勢の来場者で賑わいレジ前には長い列ができました。

その他にも、来場者が普段見ることができない「花競り」を体験できる模擬競りが開催され、大いに盛り上がりました。競り人は威勢のいいかけ声で花を次々と売りさばき、来場者たちは牡丹や、洋ランなどの高価な花が格安で手に入るチャンスと熱気にあふれていました。普段は市場関係者しか立ち入れない競り場にいるような臨場感に、来場者たちは笑顔を絶やさず、競りに参加されていました。



JA千葉女性部協議会第73回通常総代会

流山女性部、松戸女性部、小金女性部は3月12日、京成ホテルミラマーレで「JA千葉女性部協議会第73回通常総代会」に参加しました。

通常総代会では流山女性部小倉部長がJA千葉女性部監事に任命されました。



土壌診断 結果報告会 を開催

当JAは3月12日、流山支店、新川支店で土壌の診断報告会を開催しました。

45名の生産者が参加し、講師としてJA全農ちば森下様をお招きしました。

同報告会では、流山市内の生産者より採取した土壌を診断し、その結果に基づいて生育改善や施肥設計、最適な土壌の作り方について学びました。



乙女座 8/23~9/22

【全 体 運】試練を乗り越えていける力強い運氣。大きな課題に取り組みましょう。時間のかかる計画のスタートがお勧め
【健 康 運】体調が改善へ。スポーツを楽しんで体力アップ!
【幸運の食べ物】ソラマメ



獅子座 7/23~8/22

【全 体 運】ちょっとした行き違いが大ごとになってしまうかも。予定の確認は念入りに。細部までこだわるといい方向へ
【健 康 運】張り切り過ぎてダウンしないよう休憩を入れて
【幸運の食べ物】ノビル



あぐり情報 Aguri Information

営農生活課
森永 諭

除草剤の選び方

今年は雨が多く、雑草の防除にお困りの方も多いのではないのでしょうか。

今回は除草剤についてご紹介いたします。

○除草剤の種類

除草剤は、雑草に対する作用の違いによって「土壌処理型」と「茎葉処理型」の2種類に分けられます。それぞれ適した場面が異なるため望む効果によって使い分けます。

土壌処理型の除草剤は、散布した除草剤の成分が土壌中に浸透していき、植物の根から吸収され、雑草を枯らします。また、土壌中に処理層が形成され、土壌中の雑

草の種子を抑える効果が期待できます。比較的長い期間雑草の発生を抑えられますが、すでに雑草が伸びすぎている場合などは効果が薄くなりますので、雑草の発生前や発生初期に散布しましょう。また、散布後に大雨などが降ると土壌中の除草剤成分が流出してしまうので天気にも気をつけて使用しましょう。

茎葉処理型除草剤は、成分が植物の葉や茎から吸収されます。効果は素早く出ますが、雑草以外の作物等にかかってしまうと枯れてしまうので、風の強い日などは散布を控えましょう。また、散布後すぐに降雨があると成分が流れてしまいますので土壌処理型と同じく天気には気をつけて使用しましょう。

また、除草剤の種類という概念には撒かれる場所によって「農耕地用除草剤」と「非農耕地用除草剤」にも分けられます。

「非農耕地用除草剤」を農作物等の栽培・管理のために使用することは、農薬取締法違反となるため注意してください。

○オヒシバ対策

最近、厄介な雑草としてオヒシバが問題となっています。

グリホサート系（ラウンドアップ等）の成分に対して抵抗性を持つており、困っている方も多いのではないのでしょうか。

オヒシバ対策としてはバスタ液剤（100倍）の散布もしくはザクサ液剤（100倍）の散布がおすす

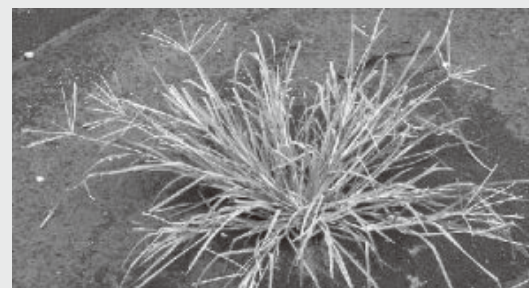

ザクサ液剤
500ml 2,442円
2l 7,744円
(令和6年5月15日現在)



バスタ液剤
500ml 2,750円
2l 9,922円
(令和6年5月15日現在)

※農薬使用上の注意
農薬を使用する際は容器などに記載されたラベルの内容に従って正しく使用しましょう。農業系統の使用回数に注意し、ローテーション防除を心がけましょう。

除草剤の上手な選び方

除草剤の特性について

農薬名	毒性	効き方	抑草期間	特徴	メリット/デメリット
ラウンドアップ マックスロード (グリホサートカリウム塩 48%)	普通物	遅い	長い	有効成分が根まで運ばれて、根を枯らす。効き方は遅いが抑草期間が長い。ラウンドノズルを使えば飛散が無く安全で経済的。 特にスギナについては、出揃い時期～最盛期を過ぎた時期まで除草が可能。 散布後1時間経てば、その後雨が降っても除草効果が安定。	がんこな草を根まで枯らす
タッチダウンiQ (グリホサートカリウム塩 44.7%)	普通物	遅い	長い	根まで枯らすラウンドアップと広葉に効く成分を配合。1年生、多年生を問わず、ほとんどの雑草に効く。	スベリヒユ、ハマスゲ、カヤツリグサ、コヒルガオに良く効く
サンダーボルト007 (グリホサートカリウム塩 30.0% ピラフルフェニル 0.16%)	普通物	やや遅い	長い	根まで枯らすラウンドアップと広葉に効く成分を配合。1年生、多年生を問わず、ほとんどの雑草に効く。スギナに効く。	なんでも良く枯らす
バスタ液剤 (グリホサート 18.5%)	普通物	やや遅い	やや長い	有効成分が吸収されて地上部を枯らす。効き方はラウンドアップより早くプリグロックスより遅い。	なんでも良く枯らす
ザクサ液剤 (グリホサート P ナトリウム塩 11.5%)	普通物	やや遅い	やや長い	有効成分が吸収されて地上部を枯らす。効き方はラウンドアップより早くプリグロックスより遅い。ほとんどの雑草に効く。スギナに効く。	なんでも良く枯らす
プリグロックスL (グリホサート 7%、バクサート 5%)	毒物	早い	短い	有効成分が光により変化して草を速効的に枯らす。葉や茎に作用し、根を残すので、傾斜地などでの土壌流出や崩れを起こさない。ただし、多年生雑草は生長点が残るので再生する。 光があれば温度の影響をほとんど受けない。	安くてすぐ枯らす

上手な選び方

こんな時に！		ラウンドアップマックスロード タッチダウンiQ	サンダーボルト 007	バスタ液剤 ザクサ液剤	プリグロックスL
草から	がんこな草が多い	◎	○	○	×
	丈の大きな草が多い	◎	◎	◎	△
	スギナで困っている	◎ 25倍 (マックスロード、タッチダウンiQは出揃い時期～最盛期を過ぎた時期まで)	○	◎	○
	スベリヒユ、ハマスゲ、カヤツリグサで困っている	△	◎	△	×
	まだ出始めでこれから育つ草を枯らしたい	○	○	◎	◎
効き方から	早く枯らしたい	×	○	○	◎
	根まで枯らしたい	◎	◎	△	×
	長期間草を抑えたい	◎	◎	○	×
	地上部のみを枯らして、根を残したい。	×	×	○	◎



蠍座 10/24～11/22

【全 体 運】気がせくものの急な変化は避けたいとき。計画は時間をかける方向で見直しを。博物館や古都を巡るのはお勧め

【健 康 運】刃物や器具の取り扱いには慎重に。準備運動は◎

【幸運の食べ物】キュウリ



天秤座 9/23～10/23

【全 体 運】状況が変化しやすい月。早い判断が求められそう。日頃から情報収集を心がけて。語学の勉強や技術の習得にツキ

【健 康 運】無理をしないことが大事。体の弱い部分はケアを

【幸運の食べ物】レタス



目標達成を目指して 渉外担当と全支店長が集う

当JAは4月11日、「ロイヤルガーデンパレス柏日本閣」で令和6年度共済進発式を開催しました。

全共連千葉県本部の小倉本部長、鈴木副本部長、当JA嶋村理事長、常勤役員5名、推進役、渉外担当職員らが出席しました。令和5年度共済事業活動計画に基づく複数年連続達成店舗表彰11年連続達成支店として十太夫支店が表彰されました。

店舗表彰に続き、松戸南支店吉田支店長が決意表明を行いました。



練習の成果を競う 常盤平支店ゴルフコンペ

常盤平支店は3月19日、「鎌ヶ谷カントリークラブ」にて常盤平支店ゴルフコンペを開催しました。

優勝：池ノ上裕二、準優勝：湯浅功、第3位：丹治英典の各氏です。



南房総で旬の果物やお花を満喫

鎌ヶ谷地区農家組合員66名は3月14日、4年ぶりとなる日帰り親睦旅行を開催しました。

同組合員は南房総を観光し、館山でいちご狩りや花摘みなどを楽しみながら親睦を深めました。



「残留農薬基準値超過等事案説明会 および農業講習会」

5月1日、常盤平支店で「残留農薬基準値超過等事案説明会および農業講習会」を開催しました。松戸南支店、松戸西支店、鎌ヶ谷支店、八木支店でもオンライン配信を行い、さいって出荷登録者らが参加しました。

さいって米川店長より「残留農薬基準値超過および適用外農薬の使用事案について」の説明があり、全農千葉県本部営農支援部遠藤様より「農薬の適正使用と管理徹底について」の講習会が行われました。

後日、農薬の使用や管理についての知識を向上させる目的で、当JA役職員向けに講習会の動画をアーカイブ配信しました。



地元農産物の「旬の花・野菜」を即売

4月17日、18日、松戸西支店で同支店管内の組合員が野菜・苗木即売会を開催しました。

地元の旬の野菜や季節の花々が販売されました。

開店直後から多くの方にお買い求めいただきました。



社会福祉に役立てて流山市へ寄付

流山女性部の本部役員は3月27日、流山市社会福祉協議会へ福祉募金・古切手635枚・タオル188枚・ベルマーク289枚を寄付いたしました。

この活動は毎年行われています。



鎌ヶ谷市が主催 援農ボランティア養成講座を実施

4月16日、鎌ヶ谷市中沢の飯田展久様圃場にて援農ボランティア養成講座を実施しました。東葛飾農業事務所普及指導員根本様を講師に迎え14名が参加しました。

今回の講座は人工授粉についてで、農業事務所から説明の後、実際に花粉付け作業を体験しました。



山羊座 12/22~1/19

【全 体 運】少しずつ快方に向かっています。イライラしたら深呼吸を。落ち着いて取り組みは確実に前進。丁寧な作業を心がけて

【健 康 運】良い薬や病院が見つかる予感。筋トレも◎

【幸運の食べ物】エダマメ



射手座 11/23~12/21

【全 体 運】運勢は活性化。人のプランに乗ってみましょう。協力しながら進めると幸運に恵まれます。何事もバランスが大切

【健 康 運】消化の良い食事で胃腸をいたわって。就寝は早めに

【幸運の食べ物】インゲン

日本農業新聞愛読者の皆様へ

日本農業新聞 購読料改定のご案内

謹啓

平素、日本農業新聞ご愛読者の皆様におかれましては、格別のご高配を賜り厚くお礼申し上げます。

さて、令和6年8月に、日本農業新聞の購読料を下記金額へ改定させていただきます。これまで全国日刊紙として過去30年間本体価格を維持し、安定した新聞発行に努めてまいりましたが、過去に例を見ない用紙費の大幅値上げ、印刷・輸送・配達に係る費用高騰により、経費削減等による自社努力が非常に困難な状況となりました。

ご愛読者の皆様には、昨今の各種値上げの状況下で誠に心苦しいところではございますが、今後の新聞発行と戸別配達網を維持するため、何卒ご理解賜りたく存じます。

あらためて日本農業新聞を今後ともご愛読賜りますようお願い申し上げます。

謹白

令和6年8月1日(木)付からの改定価格

紙版	月額 2,623円(税込)	▶	月額 3,100円(税込)
併読	月額 3,723円(税込)	▶	月額 4,200円(税込)

電子版につきましては、価格改定はございません(月額2,403円)

訃報連絡

令和6年4月1日から4月30日まで
下記の組合員やそのご家族の方が
お亡くなりになりました。
ここに謹んでご冥福をお祈りいたします。

(敬称略)

日付	芳名	地区	享年
4日	萩原 みさを	松戸市横須賀	95
7日	小川 貞雄	松戸市栄町	82
8日	秋元 清	鎌ヶ谷市中沢	90
14日	須賀 英雄	流山市流山	93
17日	五十嵐 正己	流山市おおたかの森南	89
19日	金子 利	松戸市千駄堀	92
19日	湯浅 安子	松戸市東松戸	96
28日	小暮 利夫	松戸市金ケ作	82
30日	太田原 キミエ	松戸市日暮	88

※掲載につきましては、ご家族の同意をいただいております。

6月の相談日

(要予約)

顧問弁護士、顧問税理士等がご相談を承ります。
お気軽にご相談ください。

- 法律相談** 14日(金) 本店 午後 2:00より
28日(金) 本店 午前 9:00より
- 税務相談** 11日(火) 資産管理課(八木事務所)
午前 10:00より
21日(金) 本店 午前 9:00より
- 相談時間** お一人様30分間
- 受付期限** 相談日の3日前まで

※ご予約は各開催場所へご連絡願います。

相談課(本店) TEL: 047(361)2206
資産管理課(八木事務所) TEL: 04(7157)6330



お子さまの学資金づくりに。



くらしの保障、相談するなら



●ご加入にあたりましては、お近くのJAへお問い合わせください。
■JA共済ホームページアドレス <https://www.ja-kyosai.or.jp>

24481050076

JA住宅ローン

変動金利型	5年固定金利型
年 0.495% ~0.575% 年▲1.98%~1.90% [店頭金利 年 2.475%]	年 1.57% 年▲2.50% [店頭金利 年4.07%]
	10年固定金利型
	年 1.41% 年▲2.50% [店頭金利 年3.91%]
	年 ▲1.80%

実施期間: 2024. 4. 1~2024. 9. 30 (本申込受付案件)

JAネットバンクのお申込み
と併せて次の(1)~(2)の条件をいずれか1つ以上お選びいただける方
(1) 当JAへの貯蓄残高(当座)が10万円以上ある方
(2) JAカード
お申込のサービスエリアにお住まいの方

JAとうかつ中央 本店 融資課
TEL047-361-2257 FAX047-308-1116

JAとうかつ中央 組合員ご利用 感謝定期貯金

金利 年 **0.10%**
(約定後年0.07%)

2024年5月7日(火)~7月19日(金)

募集総額 **30億円**

定期貯金を50万円以上(期間1年)の新たな資金をお預けいただいた
正組合員(正組合員家族も含む)の方に、上記金利でお預かりいたします。
(または既存の定期貯金の額面の同額以上を新たな資金とした増額蓄積の方)

JAとうかつ中央 金融部 © 総務部広報課

「広報誌Unity」令和6年5月号に掲載しました次の記事につきまして、誤りがありました。

■14ページ

「残留農薬基準値超過および適用外農薬を使用した農産物についてのお詫びと回収のお知らせ」

(誤) 0.003 (正) 0.03

組合員の皆さま並びに関係者各位にご迷惑をお掛けしましたこととお詫びするとともに、ここに訂正させていただきます。



魚座 2/19~3/20

【全 体 運】考え過ぎは禁物。流れに任せてみると思った以上にうまくいきそうです。友人との会話も楽しめます。外出が吉

【健 康 運】食早朝の散歩がお勧め。歩き方と姿勢をチェック

【幸運の食べ物】キクラゲ



水瓶座 1/20~2/18

【全 体 運】運勢には勢いがあります。滞っていたことが動き出し、連絡もスムーズに。ただ油断は禁物。やり過ぎには注意

【健 康 運】働き過ぎに気を付けて。ストレッチで体をほぐして

【幸運の食べ物】夏ミカン



今月の表紙

わが家の アイドル



今月は小金支店管内から
石井さんご一家を紹介します。〈暖人くんの紹介〉

松戸市平賀

いしい あつと
石井 暖人 くん (11歳)
ゆうな
結菜 ちゃん (9歳)
はやと
颯人 くん (5歳)
たけと
嵩人 くん (3歳)

お父さん ひろしげ 寛茂 さん
お母さん ちか 知佳 さん



暖人くんは小学6年生。学校では5年生から児童会の副会長を務めています。習い事は水泳、和太鼓、サッカーを習っています。水泳では選手コースで水泳の大会にも出場し、5年生の時にはクロールで2位に入選しました。

〈結菜ちゃんの紹介〉

結菜ちゃんは小学4年生。学校では友達が多く、様々な人と仲がいです。習い事は水泳とサッカーで、水泳は年長から習っています。サッカーは小学2年生から習っていて、地区大会などにも出場経験があります。

〈颯人くんの紹介〉

颯人くんは年長さん。保育園の年間行事では運動会、収穫祭などがあります。運動会ではかけっこ競争が好きです。収穫祭では、年に一度、保護者が野菜を持ち寄って感謝の気持ちを込めて食べる行事があります。好きな食べ物はからあげです。

〈嵩人くんの紹介〉

嵩人くんは年少さん。保育園ではお散歩や公園に連れて行ってもらい、追いかけてっこなどをしています。年間行事が来るのを楽しみにしています。家では颯人くんとブロック遊びなどをしています。好きな食べ物はいちご、ぶどうです。

〈最近家族で行った場所〉

家族とキャンプに行きました。料理を作って食事をし、キャンプファイヤーや花火を楽しみました。

〈ご両親からお子さんにメッセージ〉

本人の気質にあった道を進んで欲しい。友達と仲良くして楽しい日々を過ごして欲しいです。

私の食育日記

子どものお箸のマナーの学び方

食育インストラクター
岡村麻純

子どもたちは小学生になると、箸は自然と正しく持てるようになりましたが、今度はその一歩先、箸できれいに食べる作法も身に付けてほしいと思っています。大人になると、家では楽に食べて、外ではマナーを気にして意識的にきれいに食べるという使い分けができますが、子どもはまだそういった使い分けはできません。つまり日頃の家でのマナーがそのまま外での様子につながります。そこで、毎日の食事の時間に少しずつマナーを覚えてもらえるよう声をかけるようにしています。

例えば、箸を取るとき、右手で上から箸を持ち、1回左手を下から添えて正しい向きの右手に持ち替えます。置くときはこの逆の動きをします。このちょっとした動きも、知らなければ箸先をテーブルでとんとんとつついてそろえたり、箸を取るときに落としてしまうことが増えたり、握り箸になったりと良くない習慣につながってしまいます。

他にも、箸の使い方にはやってはいけないことがあります。箸を茶わんや皿の中央に橋を架けるように置く渡し箸や、料理に箸を突き刺して食べる刺し箸、箸をなめたりしゃぶったりするねぶり箸、箸を使って皿を引き寄せたりする寄せ箸、箸をいろいろな皿に付けて迷いながら選ぶ迷い箸などさまざまです。その全てに声をかけていたら食事の時間が苦しくなってしまいますが、毎日一つずつでも「こんなマナーがあるよ」と伝えていき、楽しい食卓を大切にしながらマナーの勉強ができるよう心がけています。

箸をきれいに使うことを学ぶ上でお勧めしたいのが、箸置きです。普段の食事から箸置きを使うと自然と渡し箸がなくなり、箸の正しい取り方の練習にもなりますし、テーブル周りが箸先で汚れることもなくなりきれいな食事の仕方につながります。かわいい箸置きもたくさん見かけます。子どものお気に入りの箸置きを使って、箸のマナーを楽しく身に付けられることを願っています。

岡村 麻純(おかむらますみ)

食育インストラクター。お茶の水女子大学食物科学講座卒業。大学では食育をテーマに研究。男女2児の母。



ホームページ



X(旧Twitter)



Instagram



YouTube



さいてって
ホームページ



ミックス
紙 | 責任ある森林
管理を支えています
FSC® C022938